中報
第二萬五千一百八十四號
發行人　陳景韓
今日本報貳大張
每份售國幣一萬三千元（外埠另加郵費）
地址上海漢口路三〇九號　電報掛號六〇七八　電話九三二四八號四線
內政部新登記證京警滬字第十一號　中華郵政特准掛號立券總包寄遞之報紙

國民大會今晨開幕

報到代表足法定人數

會期定廿二日明舉行首次預備會

總統四月十一日可選出

〔本報南京廿八日電〕第一屆國民大會，定廿九日晨在蔣主席主持下如期開幕。中華民國民主政治，自廿九日起進入新階段，大會會期預定為廿二日，大會主題為選舉總統，副總統，預定日程大總統可望於四月十二日選出，副總統則於十七日選出，閉幕典禮於十九日舉行。並聞總統就職日期已定為五月五日。開幕典禮定廿九日上午十一時在國大會堂舉行，大會籌委會於廿八日下午十一時半發出通知單稱：「第一屆國民大會第一次會議，遵照國民政府召集明令，定於中華民國卅七年三月廿九日開會，經訂於是日上午十一時在南京林森路國民大會堂舉行開幕典禮」。同時規定於是日晨九時各代表恭謁國父陵寢。又是日為國定春祭革命先烈及陣亡將士之期，並經訂於是日晨十時前往靈谷寺陣亡將士公墓公祭革命先烈及陣亡將士，然後折返，即舉行開幕典禮，其儀式為：㈠典禮開始，㈡全體肅立，㈢主席就位，㈣奏樂，㈤唱國歌，㈥向國旗暨國父遺像行三鞠躬禮，㈦主席致開會詞，㈧代表行宣誓禮，㈨奏樂，㈩禮成。午後休息。卅日晨九時舉行首次預備會。又大會籌備工作業告完成，記者於廿八日晚巡視會堂，因增闢座位，添建側座，較制憲國大之會場已更顯寬敞，布置則莊嚴一如制憲國大，而四壁日光燈輝照，尤較前次為光彩。（其他有關國大消息刊二版）

〔本報南京廿八日電〕國代報到，廿八日最為擁擠，報到者工作人極緊張，截至晚十二時半止，報到者達六六一人，連前共一六九四人，已超過總名額二分之一。計廿八日前往報到者有吳敬恒，程潛，于斌，張羣，白崇禧，潘公展，錢新之，王曉籟，莫德惠等。蔣主席於廿八日晚十時許曾由官邸電詢大會籌備處秘長洪蘭友以報到情形，洪即答以報到代表已逾半數，滿足法定人數，廿九日晨之首屆國大揭幕式，決如期舉行。

民青國代問題解決

青年黨聲明決參加大會

〔本報南京廿八日電〕民，青兩黨國代問題，廿八日已獲得解決，廿八日夜十時許集體前往報到，蔣主席於廿八日晨召見民，青兩黨要員徐傅霖，戴實觀，蔣勻田，余家菊，劉東岩等，對退讓友黨之決定再予告知。主席稱：簽署提名多數當選有效，係指黨內而言，對於友黨，決予退讓，旋至午後五時復在孫科寓邸邀約民，青兩黨人士徐，余等會談細節問題，至九時始畢，聞民社黨可獲得之名額約在二百名左右，青年黨稍多。

〔中央社南京廿八日電〕中國青年黨發言人為參加第一屆國民大會，廿八日發表聲明如次：中國青年黨為民主憲政奮鬥廿餘年，前年既本其素志完成制憲大業，嗣後為準備實施憲政起見，參加政府，現值行憲國民代表大會之召集，本黨為協助行憲，實現民主，完成建國大業，參加國大，實屬義所當然。至於本黨所堅持之國務會議關於政黨提名補充規定及黨與黨間之協議，業經蔣主席鄭重宣告執行，故本黨決然參加國大，以襄盛舉。

〔合衆社南京廿八日電〕蔣主席發表措詞嚴正之聲明後，民主社會黨發言人廿八日稱：該黨對蔣主席之決定，認為「非常合理而優良」，表示該黨對此全部滿意。

參政會正式結束

歷屆參政員成立聯誼會

結束茶會上主席致訓詞

〔本報南京廿八日電〕行憲國大召開前夕，參政十載之國民參政會，廿八日依法正式宣告結束。迴顧十年輝煌史實，各參政員一面慶祝憲政完成，同時依依於十載相聚，特舉行結束茶會，敦請蔣主席蒞臨致訓。而歷屆參政員，尤以參政會雖告結束，本身對國家責任並未隨而消逝，特組歷屆參政員聯誼會，以十年經驗，繼續為完成民主政治而奮鬥。聯誼會於廿八日晨正式成立，並發表宣言，選出莫德惠等五十一人為理事，胡適等三十一人為監事。

結束茶會廿八日下午舉行，出席歷屆參政員百餘人，政府首長參加者有孫科，于右任，張羣，王雲五，鮑爾漢，王世杰，俞鴻鈞，朱家驊，許世英，薛篤弼，杭立武，徐柏園，謝冠生，李惟果等。參政會主席團張伯苓，莫德惠，吳貽芳，江庸等亦均出席。蔣主席於下午三時五十五分蒞會場，肅戎裝，神采奕奕。

張伯苓以臨時主席地位致詞，首將參會十年來之工作喻為「拉船」，拉船工作必須大家團結，集中力量，乃得順利到達目的地。今參政會十年工作，幸能正正當當將此船駛至目的地，未遇礁岩之險。回溯十年前成立之初，曾在蔣主席官邸茶會，致詞，以「知難知險」，為勉，今亦復適用。莫德惠致結束詞時，舉三事以表參會之成就：㈠擁護抗戰建國，㈡協助政府建設，㈢促成民主憲政。末並宣稱：擁護蔣主席為第一屆大總統，當經全體一致熱烈鼓掌表示擁護。蔣主席旋應邀致訓，主席容光煥發，含笑致詞（原詞見後）。全場當以鼓掌表示擁護。張伯苓致答詞時，表示將振作精神，努力工作，前途必然光明。最後，參政員蘇挺，特提出地方自衛武力之重要，盼中央能撥十萬槍械，組十個自衛團。此外亦有人提出勦共須以政治配合軍事，實行民生主義，改革土地制度等。至五時始圓滿閉幕。

蔣主席訓詞全文

政府必負責肅清匪禍

信心堅定可克服困難

蔣主席在國民參政會結束茶會上致詞全文如次：

參政會成立迄今，已歷十年，此十年中各位同仁，團結一致，協助政府，以完成抗戰使命，實為本會對於國家民族不朽之貢獻，而尤為本人所時刻感念不忘者。今當本會結束之際，個人回想十年以前政府有一決策，至今引為遺憾者，即對於共產黨估計的錯誤。政府當時以為共產黨在民族大義之前，必能放棄其推翻政府，破壞統一之陰謀，而與全國同胞共同戮力於抗戰建國之大業，故容納其參加本會；不料此一錯誤之決定，乃釀成今日之惡果，現在共匪公開叛變，使國家領土不能收復，人民痛苦日益加深，此政府所應負責者，然政府必負責到底，澈底肅清匪禍，拯救人民，收復失地，確保我國家之統一與獨立。

現在一般人以為國家目前的形勢，較之抗戰初期更為嚴重，此實為一種表面的看法；吾人觀察國家民族之安危，必具其大者遠者。苟能於遠大處着眼，則今日國家之形勢，遠勝於抗戰初期。回憶本會第一次集會於武漢，其時首都尚在敵寇佔領之下，至於軍事政治外交情形，皆無確切之把握，所恃以奮鬥者，惟吾人一片為國為民之赤忱與對於國家民族之信心耳。今則，國家一切基礎已由各位同仁過去十年之奮鬥而確立，吾人苟有堅定之信心，則國家民族之前途，決無危險，一切困難皆可克服。現在本會雖已結束，而諸君對於國家民族所負之責任，依然存在，故望諸君仍本十年前共赴國難之決心，繼續過去十年如一日之努力，協助政府，同舟共濟，以完成戡亂建國之使命。

白部長返京

對大別山戰局樂觀

〔本報南京廿八日電〕國防部長白崇禧，日前飛漢巡視，已於廿八日下午公畢飛返首都。記者特往訪，詢其關於大別山區之戰況。承稱：大別山匪區，共匪主力已全入清剿散匪階段，共匪在各縣鄉鎮間實部被擊破，共匪對各縣鄉鎮間實已失卻面的控制，國軍則在軍事之掩護下，逐展對政治機構之組織。故目前各縣鄉鎮之保甲均已建立，共匪糧食已無來源，壯丁亦抽不着，情報工作更感困難，計九江前進指揮部自去歲十月廿七日成立迄今，為期計四個月，其原擬各項工作均已大致獲得完成，目前如軍政能充分合作，大別山區之剿匪工作可無問題。白氏談話充分自信，頗顯示戰局之樂觀。

莫德惠的競選實力

〔本報南京廿八日航訊〕在競選副總統候選人的陣容裏，莫德惠先生，無疑的是孤樹一幟。他不是擁有實權的官吏，也不擁有廣大陣容的武師。他只不過是一個沒有機構的無黨派者。那麼，他靠什麼競選？其實話說回來，他就沒有決定要參加競選。當旅京東北人士已經給他組織了助選會的時候，記者去訪他，他就這麼蕭澀淡說：「我還有什麼心來競選什麼副總統？我的家都破碎了，我還談競選？」柳老真是一副慈腸，當這個幾乎是人吃人的世界，他還仁慈心腸的直念國破家亡之痛。他這份心慈，才其說明了，他並不是只為了他是出身在吉林，而是為了「翳」。可是，也就為了這一點，東北人士個個都自動的擁護他，幾次三番的勸他出來競選，他都在「盛情難卻」的情況下，開始透露他已應允參加競選的消息。

他是人衆皆知的社會賢達，在參政會，他永遠像一個專門做救衡的溫和派。在國民黨共產黨由合而分由分而合，幾度折衝，那一次沒有柳老的奔波！但是，對貪官他要抨擊，對劣政他要檢舉；他並非眞正的溫和派。只不過他的溫和是對人，對事則必求曲直。

在東北人士的心裏，他是深深的紮下了根，他們永遠惦念着柳老。這兩年來，東北寘勢，以及救濟，募款，幾乎每一次都是他領導，只要他登高一呼，沒有不可辦的。不過，說這些，還只在情感。事實上，他對東北人士所做的，等於把中央政府和東北地方政府連貫一氣了。沒有他的周旋，東北人士誰個不說：「中央根本忘記我們了！」誰又不說：「政府已決心放棄東北了」因此，有人認為：「柳老幾乎抵上中央對東北全局的政治力量，現在大總統已經是萬衆一心的擁護蔣主席了。蔣主席是南方人，如果副總統再來一個南方人，恐怕北方人的心要冷下去，中央的政治還是這麼偏枯！還是用這種偏枯的政策」！因此如果能讓莫先生出任副總統，多少給東北人一些安慰。

他在這競選陣營裏，是獨樹一幟的，可是他決不利用任何一點機會來強姦民意，他要客客氣氣的讓人心悅誠服的投他一票。可是他顯然是沒有一個有組織的機構的，難說他就這一點實力都沒有？錯了，一位旁面的觀察家就這麼對我說：「他是超黨派的，因此參政會這個集團有一部份人會支持他。他是北方人，因此華北二十九省市，和東北九省三市的人士無疑的會支持他。他不是國民黨，尤其他是與各黨相折衝的調解人，所以如果民社黨青年黨自己不提候選人的時候，一定會支持他。還有另外一個不小的力量，就是天主教。」這麼說來，莫德惠的競選實力是相當龐大的。

錦義間國軍會師

瀋陽民衆徒步遷徙入關

〔本報瀋陽廿八日電〕錦州義縣間國軍，於廿七日在錦北廿五公里之七里河子會師，至此錦州義縣間兩岸散匪肅清，各渡口完全為國軍控制，正安撫流亡中。空軍活躍，逐日轟炸平瀋綫各城鎮，匪軍補給交通受嚴重打擊。

〔本報瀋陽廿八日電〕逐日由瀋徒步赴錦轉往關內民衆，約五六百人，彼等隨身攜帶小包裹，約七日可達，成為絡繹不絕之遷徙行列。

蘇皖邊境　匪全擊潰

〔本報徐州廿八日電〕蘇皖邊境國軍，週日向自蘇北宿擬天長盱眙間運塘之匪卅四，卅五兩旅及淮南支隊猛攻，廿七日將各股匪全部擊潰，斃傷匪五百餘，俘匪旅參謀長六百四十餘名。據俘匪供稱：匪第三十四旅旅長已負重傷。

魏德邁調查報告

馬卿擬另撰副本

華府權威方面否認

〔合衆社華盛頓廿七日電〕紐約每日新聞載稱：魏德邁報告書內容曾列舉自雅爾達會議以來，美國在中國所犯之錯誤。該報告書為馬歇爾下令封存不公布。該報又稱：國務院高級官員現在進行繕就一份報告書，要求魏德邁簽名其上，以便發表，然為魏氏所拒。傳改竄本略去對美政策之批評及主張軍事援華等部份。權威方面廿七日斥責該報所稱各節「離事實太遠」。

美衆院領袖透露

援華案可獲通過

參院報告書批評我內政已予撤銷

〔聯合社華盛頓廿八日電〕衆院領袖今日預測：六十二億零五百萬元援歐援華總法案可於本週以至少三對一之票數獲得通過。衆議院共有議員四百三十二席，外交委員會主席伊登與該會民主黨要員勃魯姆，均認為反對該案者不致超過八十票。

〔合衆社華盛頓廿七日電〕參院外交委員會關於批評中國政府之報告書，已於廿七日為參院議長范登堡所撤銷。渠稱：該報告書係屬判斷錯誤者。渠首先應負發出該項報告書之全責。隨後，渠對此事引為遺憾。該報告書譴責中國政府之無能與貪污，係於廿六日該會批准之四億六千三百萬援華案同時發表者。范氏稱：該項報告書並未由委員會或渠本人加以檢閱，該報告書不能代表渠所担任主席之外交委員會全體十三名委員之意見。渠稱：渠出席參院辯論時，將讚揚蔣主席之艱鉅愛國工作及其純潔。渠擬計劃將援華案於卅日提交參院辯論。

濰縣寒亭附近激戰

〔本報南京廿八日電〕濰縣以東寒亭附近仍激戰中，犯匪廿六日曾一度迫近國軍陣地，旋被擊退，該匪日來積極挖掘坑道，企圖潛襲，國軍已嚴密監視，並派隊堵擊。

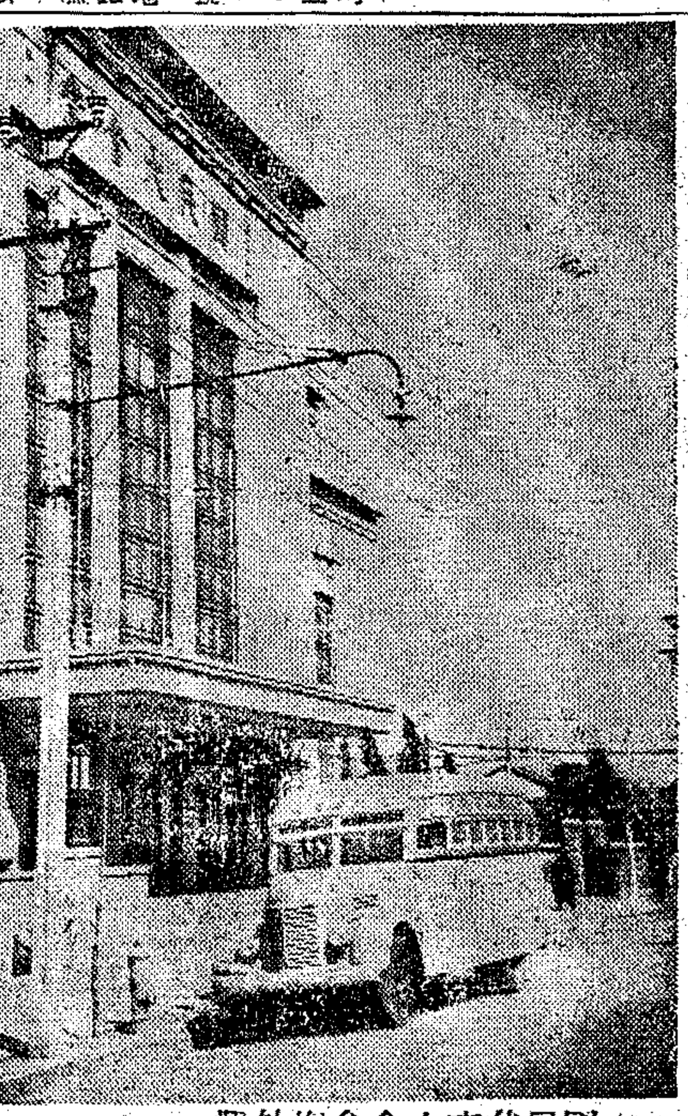

國民代表大會會場外觀（中央社攝）

確保國大時期治安

水陸防務增強

蘇錫均宣布臨時戒嚴

〔本報鎮江廿八日電〕當局為確保國大開會期間各地治安暨水陸交通安全起見，已增調大軍加強蘇北沿江各港口及兩路沿綫防務。昨今有兩大兵團已分由口岸鎮江登陸，調防鎮江之兵艦昨已停泊北固山西江心，省會防務益為鞏固。

〔本報蘇州廿八日電〕蘇州城防指揮部，為防共匪在國大開會期間乘隙在京滬綫各地擾亂，特自今日起實施臨時戒嚴四天，加強戒備，維護治安，夜間禁止通行。

〔本報無錫廿八日電〕軍警稽查處於廿八日晨四時召集警察自衛隊等千餘人，舉行城區戶口普遍大檢查，同時並臨時戒嚴。

察南捕捉匪主力

陽高天鎮蔚縣地區全在國軍控制中

大同外圍廿里內無匪蹤

〔本報張家口廿八日電〕平綏戰事自國軍展開主動行動後，共匪主力撤退，桑乾河北已無匪踪。匪將化梢營大橋破壞兩孔，一，六兩縱隊由陽原西南逃竄，廿八日午遭大批空軍猛襲，損傷重大，二，三縱隊則自天鎮向渾源南撤，國軍正向捕捉殲滅中。

〔本報張家口廿八日電〕察南戰事東移平張段，宣化懷來間鐵路西側戰事已起，宣化西南六十里之梁井堡廿八日激戰甚烈，下花園外圍之舊營，廿八日失而復得。蔚縣北花梢營一度收復，旋又情況不明，原駐河北之李文及侯鏡如部紛紛北援中。

〔本報北平廿八日電〕華北剿總公佈：陽高，天鎮，蔚縣地區皆在國軍控制中，天鎮殘共已撤，部主力尚在桑乾河以南。共匪作戰信心已動搖，日來正急謀回竄，化梢營方面共匪主力廿七日已南撤。二年前被共匪裹脅從軍者，乘匪軍返察省之便，多紛紛攜械投誠。

〔本報歸綏廿七日電〕㈠察南國軍十六日下午二時攻克蔚縣城，殘匪紛向東北方向逃竄。㈡察南戰事無重大變化，大同駐鎮匪軍東調，天鎮雁北有共匪三個旅在大同四週及晉綏邊境虛張聲勢，並揚言進犯綏包。

〔本報太原廿八日電〕大同防固，匪未敢犯。二十里內無匪蹤。聚樂堡五十里舖一帶殘匪，廿六日佔口泉，雲崗亦陷，大同外圍漸緊。

〔本報北平廿八日電〕華北剿總重心智移張垣。自傅作義及兵團長李世傑率參謀人員飛張垣，則總各級長及政治幹部連日亦紛紛奉命赴張垣綏兩地，足徵傅氏對保衛平綏綫具有極大決心。

〔本報保定廿八日電〕華北剿總副司令宋肯堂，偕冀保安處長陳光斗，今日下午五時抵保視察防務，並重新佈署平保段軍事。冀地方保安團隊將協助國軍，緊密配合，主動展開清剿工作。

臨汾守軍再度痛殲侵入匪軍

〔本報太原廿八日電〕犯臨汾匪殘餘，廿六日晚再撲發電廠，一再波浪猛衝，侵入千餘廿七日晨全殲，外壕匪屍填平，仍激戰中。汾陽西匪一旅增至臨汾。匪三度總攻臨汾發電廠均大敗，已傷其卅八旅旅長，城郊被衝四個縱隊，血戰再起，匪運來大宗炸藥，企圖掘坑道攻城。

主席告全國青年書

勉認識國家危機自己責任

剷除革命障礙奠國家基礎

〔中央社南京廿八日電〕廿九日為黃花崗紀念日，亦為第五屆青年節，蔣主席特發表告全國青年書，全文如下：

今天是黃花崗七十二烈士殉國的紀念日，也是我們第五屆的青年節，這正是我們民主憲政開始的時期，這一個非凡的節日，更有其偉大的意義，我全國青年必須追念先烈的前緒，繼承先烈的志業，以求無愧為我中華民族繼往開來的優秀青年。

我們五十年來國民革命的目的，在挽救國家的危亡，建立我中華民國為獨立自由統一民主的新國家，而黃花崗一役，醞釀了革命青年獻身於國家至大至剛的犧牲精神，喚醒了當時一般社會淪亡垂盡的民族意識，後來辛亥革命的成功，北伐統一的完成以及抗戰時期知識青年從軍運動的成就，都是繼承這一種光榮傳統而來。現在我們抗戰勝利已逾兩年，在勝利之始，由於共黨阻撓受降，阻撓復員，堅持武力割據，破壞國家統一，使我們中國失去了戰後建國千載一時的良機，政府為求取和平建設，不惜一再忍讓，而共匪則利用商談調處的機會，以擴大其佔領區域與叛變武力，最後揭開其偽裝的假面具，實行全面叛亂，不惜毀滅國家，斷送民族，破壞社會經濟，危害國民生計。共匪竄擾所至，生產交通全被破壞，糧食物資悉被掠奪，匪區民衆遭受慘無人道的蹂躪，我們國家民族到了今天，又臨到一個生死存亡的嚴重時期，為了保持我革命先烈與抗戰軍民所犧牲而得的獨立自由的光榮，我們必須剷除他們的事業，以完成救國的偉大任務。青年是國家興起的生命，我首先要喚醒我全國青年們認識國家危機，認識自己的責任，及時奮發，來剷除我們革命建國的最大障礙，來奠定我們國家獨立自由的基礎，來保證我們民主憲政與三民主義的實現。

我全國青年們，要知道我們過去八年抗戰是為了保障國家的獨立生存，恢復領土主權的完整，以求得經濟建設與民主憲政的完成，但是這一切的前提都寄於國家的統一，世界上任何民族獨立運動或民族復興運動，同時必就是國家統一運動，惟有國家得到統一，而後民族纔能確保其獨立。就美國來說，美國開國運動就始於一七七五年的獨立戰爭，但是美國國基的奠定，則在七十餘年後，南北戰爭林肯總統堅決擊退了南方分離運動，方始得到長治久安的保障，由此可知建國工作決非一蹴可成，而統一事業更必須經過平叛亂的長期奮鬥，方能從艱險痛苦中獲得成功。國家沒有統一，就不能保持獨立平等的地位，國家沒有統一，就不能保障人民的自由，以推行民主憲政，國家沒有統一，就不能進行經濟建設，以增進人民生活。我們國家今天所遭受的困難，人民所忍受的痛苦，都是共匪叛亂所造成。共匪一天存在，國家就一天不能統一，不但人民困苦無法解除，經濟危機無法挽救，而整個民族的獨立生存就沒有保障，最後勢必趨於整個滅亡。觀於共匪這一年來叛亂的瘋狂和陰謀的擴大，很明顯的他終極目的必欲淪我中國為附庸，陷我同胞為奴隸，然後舉我中國的領土人民和一切物力資源作為危害世界和平的工具，明瞭這一個意義，就可知道我們國家為什麼在八年苦戰元氣未復的時候，不得不忍痛犧牲，而從事於動員戡亂，更可以知道，動員戡亂是我們全國愛國同胞與愛國青年無可旁貸的責任。

我們革命建國的事業，不知道經過了多少次的挫折，多少次的障礙，多少次的艱難，自袁世凱帝制，張勳復辟，軍閥割據以迄於日本帝國主義的侵略，無不一一為我民族精神和三民主義的革命偉力所摧毀，而今日的共匪叛亂，則是承襲了一切反革命的衣鉢，集流寇，漢奸，反動軍閥和帝國主義侵略勢力的大成，這種具有國際性的內亂，可以說是革命以來第一次遭受到最大的難關，也可以說今天纔是國民革命和反革命勢力最後的決戰，唯有這一次決戰的勝利，纔可以鞏固國家統一，確保民族獨立，纔可以完成政治民主，進行經濟建設，纔可以發揮我中華民族愛好和平獨立自主的精神，消弭世界和平人類安全的威脅。我個人自從廿二歲參加同盟會，追隨國父革命，到今年正滿四十年，我覺得這一次實是我們革命以來生死存亡最危險最嚴重的戰鬥，但以我四十年來參加革命的經驗，我可以斷定這次戡亂的勝利，比之以往任何時期革命戰爭的收穫更為偉大，更有意義。國父有言「凡事之順乎天理，應乎人心，合乎世界潮流者，無不成」。我全國同胞誠能秉持抗戰時期一貫的精神，認識正義，必能戰勝暴力，人性必能克服獸性的真理，萬衆一心，協同一致，同舟共濟，努力奮鬥，則今日最後的難關即是不久將來最後成功的基礎。無論中外古今，凡是悖逆天理，違反潮流的匪寇，決沒有不被消滅的，革命建國和民主自由的障礙，沒有不被克除的。青年們是國家命運所託命，祇要我全國青年確立報國的志願，充實報國的修養，明是非，辨順逆，發揮奮鬥精神，承當時代使命，則國家前途始終是光明的，國民革命事業必然是成功的，我在今天要以下列各點，策中勉勵我全國愛國有志的青年。（下接第二版左角）

南京路
新雅粵菜館
著名　菜好　定價　公道
電話九〇〇八〇

三貓牌香烟
光華烟草公司出品

標準
原料中之精華　製造上之能事
中國大新煙公司出品

新光標準內衣染織整理廠股份有限公司召開股東臨時會公告
茲經本會議決定於本年三月三十一日星期三上午十時，假座南京西路大華大戲院召開股東臨時會報告三十六年度賬略並討論分配及增加資本等案，務請各股東準時出席，又自即日起至開會日止照章暫停股份過戶除分函外特此公告
董事會謹啓　三十七年三月廿六日

新豐印染公司為催繳三月份售貨定單貨款通告
凡持有本公司三月份白細布及花布色布等定單者，請於本月卅一日以前將貨款繳付，否則本公司照章依例處理，並希各客戶勿延誤是盼

上海商業儲蓄銀行召開股東會公告
本銀行定於三十七年四月二十五日下午二時在上海寧波路五十號本銀行內召開股東常會報告三十六年度賬略並改選董監事，各股東於會期前五日憑股據領取到會證屆時出席，如因事不克赴會請委託代理人到會，再自即日起至開會日止停止股票過戶，除分函通知外特此公告
董事會謹啓　三十七年三月二十四日

上海中國國貨股份有限公司召開第十五屆股東常會通告
茲定於四月二十八日（星期三）下午三時在南京路大陸商場四樓五百十六號召開第十五屆股東常會報告三十六年度營業狀況及賬略並討論增資等問題改選董監事及其他事項，自即日起至會終了時止停止股票過戶，除分函外特此通告
董事會謹啓

華泰行　創設於一八六七年
經售歐美　衛生用品　醫療器械　繪圖材料
WALTER DUNN & CO., LTD.
上海四川中路五六九號　電話一八〇五〇

中國華一印刷股份有限公司召集股東會通告
茲定於四月二十四日下午二時假座西藏路寧波同鄉會四樓召開股東會報告辦理增資完成經過情形及上年度帳略並改選董監事等事宜務請各股東屆時出席除將入場券選舉票等專函送達外特此登報公告
董事會啓　民國卅七年三月廿四日

哮喘除根新說　再版出書
郭柏良中醫師著
內容較前精確詳載學理病源療法方劑，服食衛生等，凡患哮喘者宜人手一冊，每冊三萬元。代售上海千頃堂書局及本診所：九江路七五七號。診病時間下午二時至四時

葉德生泣告親友
顯妣張太夫人痛於中華民國卅七年三月廿七日戌時壽終滬寓享年七十九歲謹擇於三月廿九日下午三時在馬白路中央殯儀館大殮即日成服恪遵遺命恭扶靈櫬回洞庭東山原籍安葬恕不再訃伏乞矜鑒哀此報聞
棘人葉德生泣告

嘉定婁塘唐宅告窆
先室高夫人于民國卅年五月廿八日壽終滬寓時值非常靈柩厝滬殯舍謹筮于中華民國卅七年四月五日命男文進等恭扶靈櫬回籍安葬於本邑唐橋鄉四日在家誦經成主忝在誼末臨此告
筮葬夫唐靜甫頓首　治葬子文進　文選　女文婷適張　孫銘鎔
通訊處南京路哈同大樓213號室

社論　走上民主憲政的第一步

今天是革命先烈紀念日，同時也是第五屆青年節；而行憲的第一屆國民大會，也定於今天在首都開幕，更加重了今天紀念革命先烈及慶祝青年節的意義。這次國民大會的基本任務，乃在行使憲法所賦予之職權，完成民選政府之組織，從而結束一黨負責的政制，使全國所有和平合法的政黨，均可循憲法所規定之軌道，共負政治責任。所以今天是為我國足踏實地走上民主憲政的第一步；同時也是我國和平，統一，民主，強大的重大關鍵。我們緬懷過去革命先烈犧牲的壯烈，正視當前所面臨的種種危機，再瞻望民族國家的前途，不得不將我們所有的希望，完全寄托在今日的青年身上，更加盼望這次召開的行憲國大能為我國民主憲政奠定一個鞏固的始基。

回憶民國紀元以前的革命運動，先後不知經過多少次的義舉，前仆後繼，再接再厲，不知流了多少鮮血，也不知拋了多少頭顱！誰都知道，這些都是我們中華兒女革命青年轟轟烈烈以自己的鮮血寫成的光榮史蹟：不論是集體的行動，或是單獨的「殺身成仁」「捨身取義」，無不令人痛哭流涕；尤其是三十七年前的今天，黃花崗七十二烈士同時作壯烈的犧牲，實足以動天地而泣鬼神。這一次的革命運動雖然失敗，但是七十二烈士的鮮血並未白流，他們偉大的犧牲精神，不特喚醒了沉睡着的國魂，而且給國人一個精神上的偉大感召，奠定了革命成功的基礎。所以我國的革命運動，自始至終，都是建基於革命青年的身上的。

從黃花崗七十二烈士犧牲到今天，已經三十七年了。在此期間，我們靠了先烈的鮮血與頭顱，雖然推翻了腐敗專制的滿清，雖然鏟除了內戰不已的軍閥，雖然打倒了侵略的日本帝國主義，取消了一切不平等條約，但是離開國民革命的最後目標，還有一段遙遠的距程，民族主義尚未澈底完成，民權主義剛剛開始，民生主義根本未實行；而且在我國建國復興的途中，依然滿佈了障礙和荆棘。今天紀念先烈慶祝青年節，行憲首屆國大開幕，凡我同人都應該正視現實，深切反省，以求全國朝野的大徹大悟，速謀革新更生的大計。

第一，今日政府最重要的工作，是戡亂建國，將來的民選政府，其唯一的基本任務，也是戡亂建國；而且共匪在國內所散播的亂源，如若不能戡平及根除，則建國工作也就無從進行。但是怎樣戡亂始不致愈戡愈亂？ 蔣主席於廿七日發表聲明稱：『今日國家局勢，至為嚴重：共匪毒燄，如此囂張。唯有我全國仁人志士共同維護憲法之尊嚴，確立民主政治之基礎。亦唯有我全國愛國民主黨派共同遵循政黨政治之軌轍，遵守憲法，互讓互諒，通力合作，成立憲政政府，負起保障人民自由，執行基本國策，保持國家領土主權之重責，始能克服艱危，完成戡亂建國之使命。』從 蔣主席這個昭示看來，也可以知道，政治民主化，實為我國戡亂建國唯一的康莊大道。目前我國政治的「貪污無能」，為「豪門」「官僚」所操縱，已成為不可否認的事實，人人都感覺到有澈底改革的必要。依照民主國家的辦法，改革政治的步驟：第一是開放言論，廣徵民意，政府對內對外不論採取何種措置，都要以民意為依歸；第二是擴大民主基礎，羅致國內賢能，不論是中央政府或是地方政府，都要實行「用人唯賢」的最高原則，澈底排除官僚政治；第三是行政制度化，不僅要實行分層負責，而且也要確立文官制，以增進行政效率。誰都知道剿匪戡亂，是三分軍事七分政治，政治的澈底革新，實為完成戡亂的必要條件，但願此次國大開幕民選政府成立後，即能大刀闊斧，改革政治，面目一新，與民更始。

第二，戡亂必先研究亂源的由來，共匪氣燄的高漲，固然由於政府在勝利之初誤於和談，坐失時機，聽任共匪的擴張勢力與地盤，但自政府明令戡亂以來，也將近一年，可是共匪的實力未見削弱，而其作亂的區域反見擴大，目前國內頗有愈戡愈亂的現象，其癥結何在？實在值得我們的重視。今日中國好像患着一身毛病，我們千萬不能「諱疾忌醫」，而應該潛心診斷，以根究其病源何在？然後始可對症發藥。據我們深切反省所得，造成目前嚴重局勢，除了政治的貪污無能而外，最重要的因素，乃在國民黨的政府雖然信奉 國父的三民主義，但只知坐而言，不知起而行，尤其是 國父的民生主義，對於都市經濟既有節制資本的辦法，對於農村社會又有平均地權的主張，以達到「耕者有其田」的理想。這些有利於國計民生的經濟改革方案，都未能切實施行，反而被共匪所竊取，以「小資本主義」和「土地改革」相號召，不要說一般無知的農民會盲從，就是外國的記者也誤信共匪是一個主張「土地改革」的政黨。國民黨的這一失策，是不能不承認的，而且也不能不深切反省的。為今之計，唯有急起直追。痛下決心，立即實行 國父的民生主義，以解除大多數人民的痛苦。全國各地，不論在綏靖區或在後方，甚至在京滬區，都已到了「民不聊生」的階段，民生的安定及改善，早已刻不容緩的了，好在「饑者易為食，渴者易為飲」，只要政府能痛下決心，不顧一切障礙，實行民生主義，是非常容易見效的。

第三，戡亂建國固然要靠政府的努力，但是如若沒有人民的協助，也是不易成功的。誰都知道中國是一個農業社會，老百姓大多數沒有知識，根本不知政治為何物，即使自己的生活痛苦，對於國是有意見，也不知道如何表達。所以中國的民主政治與其他各國的情形，迥然不同，目前我國需要無我無私的知識青年，能夠體念大多數人民的疾苦，替他們設想，替他們說話，一方面表達民意，為政府施政的依歸，另一方面團結而成一種力量，促督政府，革新進步，使政府官吏真正能成為人民的公僕。所以我們瞻望這次國大開幕之後，依照憲法民選的政府即將成立，我們一方面預祝國大成功，另一方面並希望全國的知識青年，大家站起來，檢討國是，默察民情，代表人民說話，督促政府，澈底革新，實行政治的民主化，經濟的社會化，早日完成戡亂建國的任務！

國大代表報到　㈠吳稚暉　㈡張羣　㈢潘公展　㈣西藏代表格聰（本報攝）

副總統競選高潮
孫科李宗仁等積極活動
國代退讓問題仍有餘波

〔本報南京廿八日電〕副總統競選活動日趨熱烈，孫科，李宗仁，于右任，程潛之助選工作，均積極展開。孫科廿八日午宴廣東及華僑代表，晚由孫夫人出面宴國大女代表，程潛定廿九日晚宴各報記者，李宗仁，于右任則定卅日及卅一日下午二時分別招待記者，發表競選演說。莫德惠廿八日亦正式宣佈參加競選並開始向報到國大代表活動簽署提名，鄂省同鄉廿八日亦已公開擁護居正參加副總統之競選。

〔本報南京廿八日電〕簽署提名國代廿八日續作國大開會前夕最後一次努力，爭取當選資格，準備佔領會場並訪陳立夫，張厲生。佔領會場之代表劉彬，顏澤滋等十人，並在會場採絕食行動，發表絕食聲明及敬告全國同胞書，謂非達目的不可。彼等係列於讓予友黨之列，堅不退讓，廿八日竟日未進飲食；至下午十時許陳立夫，張厲生，洪蘭友始至會場勸導，盼渠等能顧全大局，使大會得如期舉行，惟各代表除闡說不退讓之理由外，不作接受之表示，迄午夜此項折衝尚未獲得結果。（中央社三月廿五日所發以為讓黨新聞中，內陝西鳳翔「祝隆才」，應為「李洛九」，該社要求更正如上。）

張發奎晉京
蔣鼎文返國明可抵滬　海外華僑國代昨謁陵

〔本報訊〕張發奎夫婦昨晚乘車離滬晉京，出席國大，杜月笙氏，李默庵將軍，江蘇監察使嚴莊等同行。蔣鼎文將軍，去歲赴歐美各國考察，頃因國大開會，由美乘美琪將軍號輪返國參加，三十日上午十時可抵滬，蔣氏友好及諸暨旅滬同鄉會已籌備歡迎。

〔中央社本市訊〕據本市國大代表接待站息：廣東省代表八人，東北代表四人，蒙古代表二人，昨（廿八）日分別抵滬，旋即乘車晉京。

〔中央社迪化廿七日電〕新省國大代表廿九人，廿七日飛滬轉京，麥主席贈各代表土布制服一套，外套一件，以備在京參加國大會議期間穿着，另卅位各地代表尚在來迪途中。

〔中央社南京廿八日電〕國民大會海外華僑代表，廿八日上午十時由海外部長陳慶雲陪同，展謁國父陵墓，海外代表中，多為初次來京者，對陵墓建築之莊嚴，與風景之優美，皆贊賞不置，咸認海外各地華僑，能組團回國觀光。

〔本報成都廿八日電〕川國代勸讓大體解決，省選所令讓公告簽署當選代表李樹樺等卅名，川康國代全部集蓉，最後兩批廿八，廿九日專機飛京出席大會。

〔本報漢口廿八日電〕漢市參議會頃電國民大會，祝賀開幕。又西南各省國代陳立行等卅餘人，廿八日晨乘江順輪赴京。

新疆中區國代 廿六人飛抵京
據稱新省現勢平靖

〔本報南京廿八日電〕新疆中區國大代表與鐵康兒等廿六人，廿八日午後自蘭乘機飛抵首都，渠等廿七日離迪時，已得知南疆代表業於廿六日自喀什起程，日內亦可晉京出席國大，至北疆方面伊甯，阿爾泰，塔城三區原應產生代表十八人，然伊方迄未理會此事，想已無參加國大可能。據渠等語記者，新疆現勢極平靖，國代，立委之選舉，進行至為順利，且無任何糾紛，渠等於會畢返鄉後，並決出席民衆代表大會，向選民報告此行經過。麥斯武德主席現極得民心，於默默中為新疆做很多事，其初視事時之惡意中傷已全無踪影，伊甯方面亦再無富傳誣毀之藉口，北塔山近況亦頗靜謐。

南美五國華僑概況
鄭藻文在京談述

〔中央社南京廿八日電〕南美智利，阿根廷，烏拉圭，巴拉圭及玻利維亞等五國之華僑國大代表鄭藻文，出席國民大會，關於南美上述五國之華僑情形及今後應有之改善，渠擬向政府當局提出報告。據鄭氏稱：上述五國華僑，數目不多，其中以智利華僑人數最衆，第一次大戰以前，據調查約有三千人，但最近我駐該地領館之調查，僅有一千餘名矣。阿根廷在南美為一大國，但華僑僅三百餘，烏拉圭約六十餘人，巴拉圭五十餘人，玻利維亞十餘人，上述各國之華僑數目雖不多，但經濟情形尚好，多為零售商或開洗衣館等，對祖國極其熱愛，時刻懸念祖國之發展。

台國代將請減輕 有關文教事業稅

〔本報南京廿八日電〕台灣省國代林榮貴等，頃擬請政府減免有關教育文化事業之稅類稅率，普及社教，提高民智，以利憲法之推行，特請各地代表聯署後，向政府提出建議，請核議實施。該建議說明復興建設，行憲自治均宜先以提高民智水準及普及社會教育為首要之圖，而現行各種稅法中，對教育文化事業之電影，戲劇出版，書店，書場，歌場，球場，溜冰房等均視同營利事業，課稅征收營業稅，筵席娛樂稅，印花稅等，且多較一般商業所課稅率為更重，新聞事業購置所需材料之稅率，亦與其他各業相同，亦應作合理之調整，其辦法為：㈠純宣傳教育性質或含有各地方文化交流意義之劇團，演劇隊或歌詠訪問團等，應免征各項稅款。㈡有教育性之娛樂業，如電影院，劇場及電影商等減輕各稅至最低數。㈢書店出版業亦應減免稅捐。㈣新聞紙之寄費及新聞電報，電話之紙費，應減輕至最低限度，報紙，油墨等，應由政府普遍配給，由縣產省轉呈政院，交主管機關按期統籌公平配給。

中央電台廣播 國大特別節目
每晚九時半至十時

〔中央社南京廿八日電〕中央廣播電台為使國內外聽衆得聆國大會議進展情況，自廿九日起，每日下午九時半至十時，舉辦「國大特別節目」，內容包括大會情況，國大代表特寫，會場花絮，趣聞及答覆聽衆有關國大問題之詢問。上項節目將以中波四五四公尺六六五千週，短波三一點八公尺，九七三五千週，對國內外同時播送。

張治中在蘭演講
謂三次大戰不致發生

〔本報蘭州廿七日電〕張治中廿七日在蘭州大學對學生演講世界現勢及中國前途稱：美蘇關係雖日趨惡化，就人民之感覺，三次大戰殊訓觀察，三次大戰似無發生可能，萬一不幸爆發，失敗者固屬失敗，但戰勝者未必真勝，蓋戰爭將使文化倒退，文化毀滅，生命死亡，此必形成人類之最大損失。

智利大使代表智政府授助予我張羣院長，王世杰部長，及甘乃光秘書長等後與全體受勛者合影。（世界社攝）

今自迪出發工作
南疆宣撫視察團

〔中央社迪化廿八日電〕新省參議會與省政府合組之南疆宣撫視察團，定廿九日出發南疆各地工作，該團主要任務為宣慰人民，並視察各級地方政府施政情形。

迪化伊甯易貨 首次業已成交

〔中央社迪化廿七日電〕伊甯問題沉寂期中，迪伊以貨易貨之經濟週轉，首次在綏來瑪斯河西岸成交，由迪運去者為茶，大運布等，伊方來貨為大批易鐵，紙張及電料等，聞由伊方板來之貨物，將由此間平價執行機構控制配售，並悉：迪化以貨易貨，今後仍將繼續舉行。

何應欽抵比京城

〔路透社布魯塞爾廿七日電〕何應欽將軍本日下午自巴黎抵此，比國防部長弗萊德等均在車站歡迎，晚應中國大使館之宴，渠定星期日向無名英雄墓獻花圈，然後搭乘飛機返國。

劉建緒返抵閩垣

〔本報福州廿八日電〕劉建緒廿七日返榕，曾對記者發表此行觀感，強調閩粵僑資合作極為可能，閩省治安絕對無慮。此外，對本省糧食，交通，資源開發等問題，均抱樂觀見解。

潘尼嘉繼任 印駐華大使
暹駐華大使人選內定

〔中央社新德里廿七日電〕此間公報今晚宣佈，前比加奈那總理現為印度制憲會議代表之潘尼嘉氏，已被任為印度駐華大使，渠可望於短期內離印赴南京就職。

〔中央社曼谷廿八日合衆電〕消息靈通人士稱：暹羅駐華盛頓公使披耶柯披巴，即將被任命為駐華大使。外交部次長鑾威集將調任駐法使節。

京復活節禮拜 司徒雷登主講
對多難世界深表感慨

〔中央社南京廿八日電〕美大使司徒雷登博士參加今晨京市復活節禮拜，並由渠主講，其簡短而感人之講詞中，表示渠相信人類之篤志向善，及耶穌基督之勝利，終將克服吾人所面臨困難時代之恐懼及挫折。司氏對此多難世界深表關注，渠認為「吾人對制止另一戰爭之保障」之聯合國，現兩極地，已距吾人之期望甚遠。司氏稱：吾人現居於一充滿恐懼與恐怖之世界，所期望於戰勝軸心，產生一較新及較快樂之世界秩序之希望，似業已粉碎。司氏續稱：人類所具有之倫理力量，似已死亡，或至少不能戰勝嫉妒，猜疑，偏見，恐懼，忌恨，貪婪，及自私等慾望，而今日則似為一人慾橫流之世界。司氏結稱：今日宜逢復活節，於憶及耶穌受難之際，吾人應一新吾人之信仰，及無所畏懼之決心，獻身於人世中，建立天國。

馬奴斯島騷動說 我總領聲明不確

〔合衆社雪梨廿七日電〕此間中國總領事廿七日發表一聲明稱，據中國領事館作全部調查之結果，並不能證明報載消息，謂在澳洲屬地之馬奴斯島上華僑起事之說係屬確實者。渠稱：該處全體華僑中祗有手槍一柄，而該項手槍，係以合法手續借自美海軍者，而該手槍係由負責管理華僑之貸翼（譯音）上尉保管。

暹羅荒誕傳說
謂暹境發現有華軍

〔路透社曼谷廿七日電〕暹羅警察已發現華人企圖奪取暹羅政權之大規模陰謀，據警局對此等報告拒絕表示意見，據報載，警察查得暹羅境內有訓練純熟，配備精良之中國陸軍兩團存在，彼等携有最新式武器，無綫電通訊工具，準備於時機成熟時出動，主謀者與暹羅前內閣閣員有關，暹報並謂警方高級人士預料此項陰謀被現後，將發生軍大反響。

暹僑校升旗問題 交涉後獲得解決
可同時升校旗國旗

〔中央社曼谷廿七日電〕我大使館代辦謝保樵與暹外長披耶斯利煙榮迭與談結果，華僑學校與暹教育當局間為時已久之「升旗問題」之爭執，刻已獲得協調之解決，依據該解決方案，一切華僑學校今後均可同時升其本身之校旗及暹國旗，故全部華僑學校已可明顯表示其為中國學校。

朱紹良氏建議 退役軍官復員

〔本報南京廿八日電〕朱紹良氏頃電國防部，建議在退役軍官中選擇年青力壯者為高級部復員，為國效勞，聞中樞對此已在考慮中。

暹羅華僑捐米 救濟潮屬糧荒

〔中央社汕頭廿八日電〕潮屬糧荒嚴重，暹羅僑胞國救飢荒會四國監服國秘書王毅會為此赴暹向華僑呼籲，獲得完滿結果，王氏刻已返抵汕市，據稱：運米一萬三千包，可於下月上旬運抵汕。

主席告全國青年書

審思明辨 認清國家敵人

（上接一版）第一，青年們應審思明辨，認清國家敵人，青年應富有熱烈的情感，同時應富有聰明的理智，今天青年們悲憤煩悶的原因，誠然不止一端，有的為國家多災多難而煩悶，有的為經濟失調而煩悶，有的為政治不合理想而煩悶，有的為社會惡濁與個人前途而煩悶，實際上我們當前主要的急務，無過於肅清共匪，勦滅共匪。因為共匪是阻礙國家復興，擾亂社會秩序，斷絕人民生計，妨害政治革新的最大阻力。共匪一天不勦滅，青年們就一天沒有光明的出路，共匪是國家的敵人，也就是你們青年的敵人，共匪和共匪的工具利用你們，欺騙你們，嘶迫你們的種種鬼蜮技倆，在去年一年各種學潮中，表現得也夠深刻了，誰造成你們生活的艱困，誰挑撥你們天生的情感，誰管制你們發表意見和個人行動的自由，誰浪費你們大好的光陰，破壞你們求學的環境，我想你們自己應該有清楚的判斷，所謂「職業學生」，整年整月不上課，永遠不畢業，混入你們的隊伍以內，盜竊你們的名義，迷惑你們的視聽，強制你們的行動，擾亂你們的秩序，你們對之應該有明晰的認識。我愛國青年們，國家是如何培育你們，社會是如何期望你們，而共匪卻不承認你們有獨立的人格，祗把你們當作物，不把你們當作人，要利用你們做他叛國害民的工具，這是何等不可忍受的侮辱。你們若是漠視了共匪的罪惡，寬容了共匪的存在，那就是中國革命青年永久歷史的汚點，因之，我要你們務必審思明辨，認清共匪就是你們自己的敵人，為了國家，為了救民族，為了保持你們的純潔，洗雪你們的恥辱，表示你們青年人的勇敢，你們更應該團結奮起，在你們隊伍中肅清共匪。

刻苦勤勞 力求學業進步

第二，青年們要刻苦勤勞，力求學業進步，我們中國要立國於現代國際社會，必須完成各種的建設，求取學術文化的向上，現在是科學的時代，科學改變了自然，科學增進了人類的福利，這次大戰以後，科學對於人類命運的關係，更是重大，但是科學的發達，都是從一點一滴不斷研究中得來，絕不是一朝一夕可以獲倖而致的。這十年以來，我們在抗戰艱苦之中，學術研究的工作，仍然有相當的成績，這不能不歸功於學術界的努力，然而我們要發達產業，完成建設，充裕國計民生，則在科學研究方面不但是水準太低，而且是數量太少，我全國青年必須有迎頭趕上的決心，孜孜兀兀，心不旁騖，在教室，在實驗室，在圖書館，在工廠，在農場專心致志於科學的研求與技術的改善，要知儘管困難，我們總要努力不懈，追上時代，求取進步，這是福國利民的偉大職責，希望有志青年們毅然承當起來。

守法崇紀 樹立民主楷模

第三，青年們要守法崇紀，樹立民主楷模，我國現在已進入民主憲政的階段，民主的具體實現，不是只靠一套制度或形式，主要的還在全國都能具有法治的習慣，瞭解自由的分際，自政府以至於社會，人人守法，事事守法，乃可以達成完美的憲政，使全國同胞受到真正的福利。我全國青年是領導改革的先鋒，是國家未來的基幹，更應該有守法崇紀的精神與尊重他人自由的民主風度，像去年一年學潮中所表現的，則是學校之社會更混亂，若干存心搗亂的共匪分子和甘心受人指使的青年，自居於特殊的階級，自外於國家的法紀，師長可以侮辱，校規可以破壞，同學可以脅迫，甚至他人和他校的自由可以橫加干涉，這種現象，幾乎要使廿世紀向民主大道邁進的中國拉回到原始社會，專尚暴力的時代，實在不是現代中國青年所宜有，切望我青年猛省自身對國家對民族神聖的責任，改正觀念，革新生活，崇尚理智，尊重秩序，樹立起整然不紊的學風，然後社會的風習得以轉移，真正的民主纔可實現。

正視現實 繼承先烈精神

全國青年們，現在我們的國家和國民又面臨着一個大考驗的時代，我們的國家能否獨立自存，我們的民族能否繁榮滋長，都要看我們能不能團結全國愛國人民的力量，能不能掃除統一建國的障礙，能不能實行我們國父的三民主義，能不能剷除共匪的叛亂，證之過去歷史，凡是青年們信仰一致，行動一致，意志集中，力量集中的時候，就是我們國家戰勝艱難，開闢光明的時候。祇要我們能繼承革命先烈為國獻身的精神，發揮偉大的意志，正視現實，負荷艱鉅，忍勞耐苦，積極奮鬥，那我們就不僅能保持先烈們艱難締造的光榮史蹟，更必能消除困難，打破障礙，建造一個三民主義富強康樂的新中國。

梧州破獲運毒案

〔本報桂林廿八日電〕十七夜梧州警局破獲運毒巨案一宗，有安龍號電船由南寧駛梧，船內機器廠烟二二五斤。

全國總工會 定期在京成立

〔中央社南京廿八日電〕各省市總工會及各重要產業工會發起籌組之中華民國全國總工會，籌備工作業已就緒，定四月十八日在京舉行成立大會。

旅客橘中藏金飾 中航機在菲被扣

〔聯合社馬尼剌廿七日電〕中國航空公司C47型飛機擬自馬尼剌飛往廈門與上海，因機中發現私運金飾，被菲國關吏扣留二十四小時。發現之金飾價值二千五百美元以上，藏在美國橘子內，在某旅客行李內抄出，物主已被扣留。

粵水位高漲 趕修堤圍防汛

〔本報廣州廿八日電〕粵省東西北三江河水連日突見高漲，較上月水位普通漲一公尺。由於水位增長，復堤工程已受重大打擊，蓋去年大水災被毀堤圍，至今僅修妥三分之一，而汛期即屆，能否如期修竣，實成問題。一般人士以去年大水災餘悸猶在，對此莫不深表憂慮，現珠江水利工程局及堤工委會正加派人員，積極搶修，宋子文已電飭工程隊限於五月汛期前修竣，頃水利部已增撥工程費一百億元，聯總亦撥麻包廿萬個，期於汛期前全力防範可能再度來臨之汛災。

改進高雄油廠 擴充機件設備
廠長自伊考察歸來談

〔中央社高雄廿八日電〕高雄煉油廠廠長賓果奉派赴伊朗考察煉油，頃返高雄，據渠談稱：伊朗煉油廠為目前世界上最大之煉油機構，英國於一九〇一年開始開發伊朗，一九〇八年始發現豐富油田，翌年成立英波石油公司，開始煉油，一九三五年改稱英伊公司，煉油事業逐年發達，去年原油產量達二千一百萬噸，每天煉製汽油四十萬桶。渠考察目的，係在設法改進高雄煉油廠，該廠現正陸續補充新近由美運來之大批機件，目前每天可煉油一萬五千桶，新裝備完竣後，煉油量可增至五萬桶。該廠最大問題，厥為原油運輸不暢，去年資委會與伊朗英伊公司所訂三十萬噸原油契約滿期後，今年已改向阿拉伯德士古公司訂約，由中國油輪公司永洪及永灃兩輪負責運輸，但每月僅有一萬噸原油入港，僅敷該廠十天煉製之用，現高雄港整修中之萬噸油輪永灝號，數月後亦將參加運輸。至部分技術問題，東北錦西煉油廠一部撤退人員，可能派來高雄協助。

春遊慘劇
蘇錫路上汽車墮河‧馬育駿等四人罹難

〔本報無錫廿八日電〕今日此間發生驚人慘案一起，係有衛生部衛生工程大隊長兼中央實驗院院主任馬育駿，於廿七日中午偕同乃妻洪宇英，妹馬明箴，女馬騏英，及工程師程湘，吳初儿，工程員劉裕蕃，陳鐵訓，繆讚溪，廠長郭有裕，司機馮昌明，由京駕二號吉普卡，沿京杭國道來錫遊覽，當晚寓東方飯店，今晨即乘原車赴太湖名勝區黿頭渚等處遊覽，下午一時餘，馬等又擬赴蘇州，詎該車行經蘇錫公路周新鎮時，因天雨後泥滑，車經十一號橋突衝入河中，及經人救起，馬及騏英，明箴，暨程湘共男女四名業已斃命，馬妻洪宇英及吳初儿，劉裕蕃等受重傷，餘幸無大礙。現此事已電報衛生部辦理善後，馬氏等四人屍體由當地警局鎮公所看守，受傷各人均在公醫院救治。

平市勒斃六命案 廿餘嫌犯被拘押

〔聯合社北平廿八日電〕米商孔昭福全家六口廿五夜被殺後，警局今日已拘押嫌疑犯二十餘人，加以盤詰，孔之前妾劉淑芳全家，及其情人與包車夫保鏢等均在其內。

探測積石山
專機定今自平出發

〔聯合社北平廿八日電〕原子能大王雷諾自上海抵此，決以北平為積石山探測隊後方地基，並定明日開始首次飛行，藉以判明該山脈最高峰是否較埃佛勒斯峰為高。此行將乘C-87型專機自北平巡飛積石山，環繞四周作初步勘察，然後在前進基地蘭州降落，翌日再赴山頂上空，卅一日返平檢查座機，以備繼續飛行。

〔本報蘭州廿七日電〕積石山探測團我國團員徐近之等，連日分訪文教機構，並拜會地方官長，今下午專車赴興隆山遊覽，並謁成吉思汗陵寢，暮色蒼茫中始返蘭。

穗警備演習良好
將舉辦五戶聯保

〔本報廣州廿八日電〕此間當局為鞏固市內治安，經於廿七日舉行春季大演習，動員警備本市之全體軍警憲兵參加，經過情形良好，行轅宋子文主任亦認為滿意，當局為確保治安，將實施下列各措置㈠舉辦五戶聯保，先從市郊實行，㈡修正民槍登記辦法，㈢隨時檢查槍照，㈣複查戶口，㈤檢查身份證，㈥下月訓練義勇警察，㈦增強警力，實施配備。

錫米價穩定

〔本報無錫廿八日電〕錫廿八日米價與上日無甚軒輊，白粳三百萬四，白元三五二萬四，羊秈三六三萬九，小麥三七五萬，白麥三八七萬，麵粉一四七萬，荳油八二五萬，棉紗一二一八〇萬。

〔本報蘇州廿八日電〕蘇州今日米價續漲，市場做開糙粳每擔三二八萬元，白粳三七〇萬元，門售上白米又叩四百萬大關。

〔本報蚌埠廿八日電〕久雨乍晴，糧市穩定，黃豆每石今漲三十餘萬，棉紗飛騰，細布陡漲三十萬元。

蘇省臨參會決定 後日舉行座談會

〔本報鎮江廿八日電〕省臨參會定卅一日邀請黨政軍各首長舉行座談會，研討有關加強本省治安，強化各縣自衛武力等項重要問題。

泰縣查辦地莊案
徐季華判刑五年

〔本報鎮江廿八日電〕轟動大江南北之財政廳潛導，在泰縣查辦地下錢莊貸汚一案，茲經地院公審終結，徐季華判處有期徒刑五年，褫奪公權三年。

穗女青年兩人 報名志願從軍

〔本報廣州廿八日電〕穗市府發動青年從軍以還，有志青年紛紛投效，頃又有女青年馮倩儀，張瑛良二人，向市府報名從軍，惟從軍主辦人以女青年從軍尚未奉令辦理，當予以嘉勉俟機報國。處有期徒刑二年半，褫奪公權二年。

鎮蘇北同鄉聯會 辦理新難民登記

〔本報鎮江廿八日電〕蘇北各縣旅省同鄉聯席會議廿八日議決，自即日起辦理新近流亡難民登記，並推高子雲等向有關機關洽辦救濟事宜。

襄河建江輪被刧
乘客死五人傷十六人

〔本報漢口廿八日電〕襄河沿岸匪患迭起，建江輪復於廿六日在山口東南被刧，乘客死五人傷十六人，航業當局擬停止該河班輪。

滇騰衝發現股匪

〔本報昆明廿八日電〕滇騰衝縣郊甕華鄉，突發現股匪百餘人，有進襲縣城模樣，區保安司令劉永昌已率師進剿，專員楊茂實有電到省請援。

四明山共匪出擾
經痛擊受創逃竄

〔本報寧波廿八日電〕四明山共匪朱之光，陳布依股五百餘人，乘我浙保總隊王麗夏率部往慈谿陸埠勦匪，突向我留守中村姚南曉雲鄉浙保第六中隊偷襲，保警沉着應戰，搏鬥達五小時，匪不支向小嶺方面逃竄，是役斃傷匪五十餘。

要聞簡報

▲本報廣州電　廣九路私梟又漸見活躍，緝私機關頃又在自穗赴港慢車中捕獲私梟廿六名。

▲本報昆明電　據法駐滇總領事戴國棟謂：西塔航空公司刻正籌闢河內西貢綫，兩月內可正式開航。

▲廣州電　廣州澳門間定四月一日起，正式開放穗澳直達無綫電路通報。

▲南昌電　閩贛鐵路即將勘測，均以南平為終點，至起點則定上饒，貴谿，金谿三處。

▲貴陽電　筑市參議會二屆第八次大會，廿七日閉幕。

遺失股票　茲因本人於民國三十四年五月七日購得中國……股票……特此登報聲明作廢

職業速成　聯攝影學校　招男女生

冠生園飲食部　開會茶點

透明臘紙　廉價出售

電療器　神秘強力感傳
耳聾補聽器
健腦器
上海理療器械行　上海(9)吳江路(斜橋弄)二四號

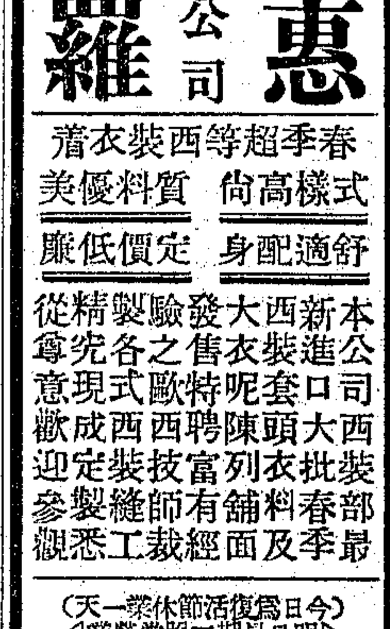

美國最新發明　萬可皂粉

南京東路四川路口　惠羅公司
春季超等西裝衣着
式樣高尚　質料優美
舒適配身　定價低廉

元泰實業公司
中正東路四〇四號帶鉤橋西
電話：九五四三〇‧九〇五二二
設計　裝置　修理　電氣機械工程
統辦　馬達引擎　電器五金　鋼珠軸領　傳動機件
上列貨品均有現貨　如蒙賜顧　竭誠歡迎

請採用　飛龍牌防雨布　品質精良　歡迎惠顧

馬卿率代表團赴波哥大
泛美會議明啓幕
將討論西半球反共條約

〔路透社波哥大廿八日電〕泛美會議定於下星期二在此由哥倫比亞總統奧斯比那正式揭幕。美國代表團除由馬歇爾親自率領外，並有財長史奈德，商長哈里曼，進出口銀行會計長馬丁，駐巴西大使保萊等，陣容堅強無匹。危地馬拉所提要求結束英、法、荷、丹在中南美洲殖民地之案，將在會中提出討論。推測保方面預料，美國，阿根廷，智利，委內瑞拉等均將反對此議，認爲不宜於國際局勢緊張之今日，因此防礙西方各國與西半球之團結。墨西哥，巴西，哥倫比亞及大部份中美國家，對於危地馬拉，阿拉維洛總統之政府有懷疑者，預料亦可支持美國。此外美國之政策，可能爲要求大會成立廣泛的經濟憲章，以減輕貿易的限制，開放私人投資途徑。

〔合衆社華盛頓廿七日電〕美國帮辦國務卿亞摩爾今日飛往哥倫比亞京城波哥大，參加汎美會議。高級美國代表之先頭部隊亦已離此間，國務卿馬歇爾，商長哈里曼今日午後亦離此間。馬歇爾表示，雖國際局勢緊張，渠仍計劃出席該個會議，會議期共爲六星期至兩個月，然馬氏亦計劃必要時飛返華府。

〔合衆社波哥大廿八日電〕汎美會議將於三十日啓幕，秘備人員因哥倫比亞缺乏電力，而此間電訊設備又部份失效，因此大感躊躇。哥國發生六個月之罷工，致使燃料供應已近乾竭，而水力發電力銳減，致會議舉行時恐將借用美國陸軍之飛托發電機。此間與北美中美電報之聯絡，最近毀損，電訊僅賴無綫電機三架維持。

美三軍職權確定
陸軍後備官佐奉命保留
勃雷特萊今夏出巡太平洋區

〔路透社華盛頓廿七日電〕國防部長福萊斯特宣布：美國各軍間之歧見已獲解決。福氏向總統提出聯合參謀部於三月十一日至十四日間在弗勞里達州西鑰海軍基地開會結果之報告，謂各軍之任務已予明晰規定。空軍將以戰略戰術爲主要任務；海軍以在海戰中爲完成目標而進行空中戰術爲首要任務；海軍航空隊經聯合參謀部之指揮，得參加空戰任務。海軍爲完成其使命起見，得擔任要緊任何目標，海軍以防止潛艇活動爲其首要任務之一，而空軍僅以之爲輔助性的任務。福氏指出最主要的原則爲：以最節省的時間及人力，獲得未來任何美國所參加戰爭的勝利。陸戰隊之任務以登陸戰爲主，並將以發展登陸戰之技術及兩棲作戰配備，爲其主要興趣所在。

〔路透社華盛頓廿七日電〕陸軍部今日透露：後備現役官佐二萬名，原已擬定將行復員者，將繼續其職位，以待國會之議決征兵。各就原位：秘密命令，係於本週初頒發。

〔路透社華盛頓廿七日電〕美陸軍參謀總長勃雷特萊將於今年夏末視察夏威夷，日本及阿拉斯加，是爲渠出任參謀總長以來之首次出巡太平洋區。

距金門六十哩處
發現怪潛艇

〔聯合社舊金山廿七日電〕海軍當局今日宣稱：茲據泛美航空公司飛剪號駕駛員梅友報告，謂於今日拂曉前在舊金山在距金門（美國最大海軍基地之入口）西南約六十哩之海面，發現國籍不明之潛水艇一艘，旋即下沉，海軍已派機多架出動搜索。該區並無美潛水艇駐留，報告如果屬實，此項潛水艇決非美國所有。先是，海軍界人士雖曾猜測或係正在演習之美潛水艇「鯉魚」號，但「鯉魚」號現仍停泊於該灣內。

·美專家分析·蘇實力雄厚·

〔中央社紐約廿七日電〕紐約時報軍事分析家鮑爾溫稱，蘇聯之陸軍優越，且其領土毘西歐東亞，故一旦戰事發生時，蘇聯可迅速席捲歐洲，朝鮮，中東，東北與華北。據對蘇聯軍力有研究之鮑氏稱，若蘇軍與其附庸國家軍隊於明日發動攻勢，則彼等可於數日內或數週內佔領朝鮮，三月內可達黃河流域，四十五日內可佔領奧，義，法，德，丹，荷，比，盧等國。鮑氏稱，雖然蘇聯陸軍強大，其數量達九十四師，但其裝配則較遜，尤其缺乏飛機與船隻。蘇聯刻正協助改善其附庸國之軍隊，使其標準化。彼認爲蘇方確在準備未來之大戰，但其是否將發動實際侵略乎？鮑氏認爲蘇方經濟工業計劃表示長期準備，而非爲緊急準備。且蘇方以政治主發經濟與煽動叛亂之方法，刻正獲得重大成就，故在蘇聯以上述方法大獲其利時，將不致冒戰爭之危險。

芬人感詫異
疑尚有錦囊妙計
蘇聯態度難捉摸

〔路透社赫爾辛基廿八日電〕莫斯科在蘇芬條約談判中所取之政策，尚難令芬蘭方面捉摸。蘇聯方面行動之遲緩，已使芬人感覺詫異，然蘇聯袖中之尚有妙計，殆已無所疑義。觀察家已有相信一週來華盛頓方面之堅強表示已產生若干作用者。彼等相信蘇聯可能將因此調整其在北歐之政治戰略，以應付在警戒狀態中之美國。同時芬蘭消息靈通方面人士頗否認芬蘭已減少其對蘇聯堅力的抵抗之說。芬政府今日曾打破復活節休息之傳統習慣，舉行非正式會議，討論莫斯科方面可能的發展。芬政界人士相信蘇聯迄尚未曾將其要求攤明桌上，此等現象反使芬人感覺詫異。預料莫斯科之談判或將隨時有新發展。

邊境軍事活動事
蘇拒伊抗議

〔本報訊〕舊金山廿八日廣播：關於蘇軍在伊朗邊境活動事，伊政府曾向蘇方提出抗議。現據悉，蘇聯已答復伊方，對於伊朗抗議予以拒絕，謂所稱蘇聯軍事活動一節，純係神怪故事。

〔法國新聞社德黑蘭廿八日電〕蘇聯駐伊朗大使館廿四日向伊朗政府提出一項照會，抗議伊朗軍隊聘用美國軍事顧問。

奧未雨綢繆
預防未來事變

〔路透社維也納廿七日電〕消息靈通方面透露，奧政黨領袖與政府要員最近迭次舉行秘密會議後，已同意設立若干特別緊急委員會，以便於奧國政府無法執行任務時，得以接掌其任務。彼等所擬之計劃，將於發生緊急狀態時施行。此等緊急狀態，可能於對奧條約簽字後外國駐軍撤退以後發生。可能發生之事件，包括共產黨之發動政變，及南斯拉夫遊擊隊之闖入奧國卡林西亞省。閣參與最近之秘密會議者包括總理費格爾，副總理夏爾夫，教育部長霍特，及兩最大政黨領袖。

美商輪廿九艘
移交與義國

〔路透社北卡羅林那州維明登廿七日電〕義政府業於今日接收美國商輪廿九艘，係杜魯門總統於三月十九日下令移交義國者。移交儀式在船上舉行，到義大使館美國務部及海運委會官員等。

捷克斯洛伐克軍火工業
全部入蘇聯掌握
使與羅保等國聯成一經濟單位

〔合衆社華盛頓廿七日電〕共產在捷克發動政變以後，使蘇聯得兩次世界大戰作爲歐洲兵工廠之規模龐大的斯柯達軍火工業。軍事專家稱，蘇聯於紅軍開入捷克之時，業已得其對斯柯達軍火工廠所欲達到之實際目的。此間從事估計共黨及反共黨勢力範圍內之戰爭潛力之人，早已不視斯柯達爲西方國家可能之戰爭潛力之資產。共黨兩週以前之奪取政權，更使渠等之估計確切不移。

按斯柯達工廠包括卅五大廠，生產一切器械，自發動機，曳引機起直至小型武器及大砲爲止。自一九三三年至三七年希特勒接收以前，斯柯達廠生產世界百分之十四軍火輸出，希特勒後更加以擴充。斯柯達目前並未完全改變爲平時之農具，鐵道及工業器材之生產，該廠現仍接受蘇聯，伊朗，瑞典，阿根廷，南斯拉夫及瑞士等國之軍備定單。據消息靈通軍界人士稱，佛塞丁柴伯羅國夫卡工廠單獨一家每月生產二千五百萬發之七·九二糧口徑子彈，五百萬枚雷管，卅萬發之二十種砲彈，三萬枚火箭彈及一千枝向倫式步槍。斯柯達之工業生產包括農業機器，鐵路車頭及車輛，自戰後以來，大部份皆運往蘇聯者。捷克之第一項軍略重要性，即爲其工業及礦產資源。該國有甚本原料及動力資源，可供無限工業開發之用。除開其豐富之鐵礦貯存量及鋼鐵工業可與薩爾河流域相比擬以外，捷克尚有供原子能及原子彈生產用之重要原素鈾礦貯藏，捷克鈾井之一切生產皆輸入蘇聯。據消息靈通方面稱，蘇聯欲將捷克之工業潛力，與波蘭，匈牙利及羅馬尼亞，南斯拉夫，阿爾巴尼亞及保加利亞等國發生聯繫，成功一經濟單位，不再依賴於西歐。

阿拉伯國考慮
締結軍事同盟
復活節阿猶休戰一天

〔路透社開羅廿八日電〕負責方面透露，阿拉伯聯盟明日開會時，將討論締結阿拉伯國軍事同盟之建議，此議如經採納，阿拉伯國將共同向英建議由阿拉伯聯盟與英締結條約。

〔聯合社耶路撒冷廿八日電〕猶太飛機今晨採運兩日轟炸阿拉伯人，同時猶阿雙方午前在伯利恒南所羅門池附近繼續激戰，死猶太人廿一名，阿剌伯人傷亡尤重。此間希伯來大學鄰近降落迫砲彈一枚，窗戶震碎，爆炸之際適及正在舉行復活節禮拜之基督聖墓教堂。

〔聯合社耶路撒冷廿八日電〕所羅門池附近猶太與阿拉伯人今日已宣布停戰，以便搬運屍體與傷兵。

捷政府任命
大批駐外使節

〔路透社布拉格廿七日電〕捷克政府頃宣布大批駐外使節之姓名，使駐英大使可望無變。新任命者計有駐美大使烏特拉泰，駐蘇大使拉斯托維加，駐法大使斐斯托夫美斯德，駐波蘭大使斐里格，駐瑞士公使關格。關格爲故外長馬薩里克之姪女婿，斐斯克爲拉維那前省國民委會主席，拉托維加原任捷克廣播公司總經理，斐夫美斯德原爲名卡通家，烏特拉泰原任外交部司長，駐加拿大土耳其荷蘭等使節則尚未可望任命。

緬申請爲會員國
安理會開始審查

〔法國新聞社成功湖廿八日電〕安全理事會之資格審查委員會將於廿九日討論緬甸申請加入聯合國問題。

新聞會議四委會將研究
締結國際公約案
蘇代表主張消滅隱匿檢查制

〔路透社日內瓦廿七日電〕美國代表頃向國際新聞自由大會提出，使新聞不受國家限制，並便利外國記者活動之國際公約。全文約共十六條，要點包括：㊀每一簽字國應准許其他簽字國之新聞，依最惠國基礎傳入本國，㊁非有軍事安全必要時，不得實施檢查延擱修改等措施；㊂任何一簽約國，得請另一簽約國以各種方法宣布事實真相，以糾正外國記者錯誤的報道；㊃各外國記者對於新聞來源及各種處所，應有平等權利；㊄外國記者之出入，不得予以特別限制。美國此一建議將交大會之四委員會詳細研究。

蘇聯代表團不致提出關於整個新聞自由問題之建議案，但蘇代表洛馬金今日表示，渠當提出建議以消滅隱匿狀態下之新聞檢查制。蘇代表團此外將建議制定取締戰販行爲之法律。法代表亦提出防止對外國記者歧視之公約，此外並建議設立世界新聞記者會，發給國際新聞記者證明文件。

〔中央社日內瓦廿七日合衆電〕菲代表波羅米歐告新聞發表及採用自由委員會謂：菲決支持不顧種族國籍，宗教或政治關係，對新聞及言論自由，加以保障之任何建議。渠謂吾人深知此種自由會遭不負責人士所濫用。惟此種性質之濫用，已及時由輿論本身予以矯正。惟有在管制輿論之制度下人民不獲自由思想，或暢所欲言，而亦即受管制之輿論，始不能主動採取必需之矯正措施也。

〔聯合社日內瓦廿七日電〕聯合國新聞自由會議中，蘇聯，波蘭與匈牙利代表即席發言，猛烈攻擊美國報紙。匈代表引述美國參議員勃里奇之言，謂美國擬支援東歐之地下反共運動。

南派軍增防特港
義共黨領袖攻擊英美

〔法國新聞社羅馬廿八日電〕據此間日報透露：特港南斯拉夫佔領區業已有重要軍隊調動，該消息稱南斯拉夫軍隊已派遣至維特尼格里，全區之房屋業已奉令徵用，以便駐紮軍隊，此事引起居民之深刻印象，又稱，在英美區「第特派」號巡艦駛離特港十日開出之後，十萬噸之「孟徹斯特」號巡艦立即開抵特港。

〔路透社特里斯特廿八日電〕英美法將特港歸還義國之議，已予特港反共黨以重大打擊。上週共黨之會議出席者不過二千至四千人，在數年前左翼份子之示威，參加者往往有三萬餘人。同時特港英美軍司令艾萊少將今日發表宣言，否認外傳英軍將來增防之說，並謂特港英美駐區甚爲安謐，亦無理由可以相信此項安定狀態不致破壞。

〔路透社羅馬廿七日電〕義共領袖托格里亞蒂在此間向十萬民衆發表演說，指西方國家欲使義大利被拖入另一戰爭，以對抗蘇聯及東歐。渠謂義人在四月十八日以選票制止美國及西方國家之此一政策，使其了解義大利決不依附戰爭的政策及不屬於義大利人民的利益。托氏堅決表示，人民民主陣綫必須以任何代價獲得勝利，蓋唯人民民主陣綫得以建立阻止出賣祖國者之堅固壁壘。托氏並提及特港問題，他說西方國家正力圖顯示共黨及社會黨之反對特港歸還義國，以挑起義人之民族運動，而使反動派得以戰勝民主勢力。然南斯拉夫已聲明願與民主的義大利檢討和約關於特港的條款，英美法之不向南斯拉夫徵求意見，意欲保存義東疆問題，使其成爲大戰的導火綫耳。

教宗復活節廣播

〔聯合社梵蒂岡廿八日電〕教宗庇護十二世今日在聖彼得廣場接受復活節祝福，並向民衆宣稱，基督教徒自覺之時已到，諸君須具聖心，本乎良知與天職，不可向從事於否認宗教且否認神聖之黨者投票。教宗雖未直接提及共黨，但其用意無疑係指該黨。

緬甸罷工潮
共黨在幕後策動

〔路透社仰光廿八日電〕緬甸四大英人企業包括緬甸油公司之罷工，可能擴大成爲總罷工。蓋緬甸共黨已加緊其活動抗議政府之政策。緬共秘書長唐東在仰光之民衆大會中致辭，指責政府不顧民意，取悅帝國主義及資本家。渠號召人民支持共黨之反政府運動。仰光市內時見手搖鎌刀及鐵鏈標誌之罷工者遊行示威。此次工潮係因緬甸油公司解僱職員一人而起。共黨顯然在幕後策動，欲藉此奪取政權。

〔聯合社仰光廿八日電〕緬甸政府今日發出逮捕狀，拘拿共黨領袖婆金坦屯等人。

印逮捕共黨
工人以罷工抗議

〔合衆社加爾各答廿七日電〕印度共黨所控制火車工人協會，廿七日舉行罷工以抗議加爾各答省於廿六日逮捕共黨。雖則該會會員卅人被當局逮捕，但仍順利將東部交通陷入停頓，及阻止非共黨工人繼續工作。警局已頒佈禁止一切公衆示威之禁令。據稱：此間形勢甚爲平靜，僅發生若干小擾亂。西孟加拉省宣佈取締共產黨後，已有五十名共黨於廿六日被捕。根據現尚有效之戰時安全法，彼等無須經審判即遭拘禁。全時，內政部長洛埃斥責最近在加城舉行之共黨年會業已批准組織「人民軍」。渠稱：「紅色衛隊」已在進行武器訓練。共產黨企圖利用甘地之暗殺激起人民反對政府領袖之情緒，及造成混亂以適應共黨之政治目的」。

〔合衆社加爾各答廿八日電〕共產黨操縱下之電車工人協會，廿八日舉行抗議示威，復活節交通本極照擾，然被示威行列所阻撓。省政府宣佈共黨亦在組織地下軍隊。

南韓各政黨
反對單獨選舉

〔新亞社漢城廿八日電〕南韓各政黨對於五月九日實行南韓單獨選舉事，除金成洙氏所領導之韓國民主黨表示滿意並將積極參加外，其餘各政黨無論左派右派或中間派均一致反對。茲就記者探得反對單獨選舉者計有右派之韓國黨，韓國獨立黨，民主韓獨黨，中間派之青友黨，新進黨，民衆同盟，獨立勞農黨，民主獨立黨，社會民主黨，及左派之勤勞人民黨，人民共和黨，南朝鮮勞動黨等。

〔新亞社漢城廿八日電〕聯合國朝鮮臨時委員會發表梅農博士在聯合國小型大會中之報告後，韓國各界人士議論紛紜，韓國輿論協會於本月廿一廿二兩日在漢城舉行民意調查，提出問題若干項，其中有：㊀對南韓實施單獨選舉是否贊成？及㊁對南北韓各政黨要人會商協議辦法，是否贊成等項。各界答覆之統計結果，對第一項問題答覆贊成者僅百分之五，對第二項問題答覆贊成者竟佔百分之七十一，此點即足以顯明表示一般韓人熱望南北統一之意向。

羅馬尼亞昨普選
人民民主陣綫必獲勝利

〔路透社布加萊斯特廿八日電〕羅馬尼亞人民今日舉行新制憲議會之選舉，在每一投票所駐有由政黨代表兩人及地方官一人組成之委員會，以保證「選舉法內民主原則之適用」。投票者相當踴躍，情形甚爲順利。四政府黨合組之人民民主陣綫，在幾無對手的局面下，獲得大勝，殆無疑義。

〔路透社布加萊斯特廿八日電〕羅馬尼亞廿八日舉行共和國成立以來之第一次選舉，以選舉新制憲議會。聯合政府之四黨即統一勞工黨，勞工陣綫，國家人民黨及匈牙利人民黨合組之人民民主陣綫，將共提一個候選人名單。雖然政府黨在實際上並無眞正的反對者，然羅京街頭仍貼滿徵請民衆對政府黨候選人投票之標語。政府黨候選人亦召開競選大會，向民衆解釋必須對「太陽標誌」投票。此一太陽標誌係政府所選擇，俾使不能寫讀之人民易於瞭解。反對黨方面參加競選者，有自由黨及民主農民黨。自由黨在全國約半數的區域內共提出候選人名單廿二紙，民主農民黨在全國六省提出候選人名單六紙。

暹羅決派遣
首任駐蘇大使

〔法國新聞社曼谷廿八日電〕暹羅政府決定派遣一駐蘇外交代表，第一任之駐蘇大使人選，聞將爲前經濟部長薩拉柴斯，渠之夫人係一法人。

·袖珍通話機·
廿里內可自由談話

〔中央社紐約廿八日電〕美國刻正製造小型雙方通話無綫電機，重量既輕，價格亦廉，可攜於衣袋中或掛在肩頭，使用者可在一定距離內，使用相同波長彼此通話。通話距離在城市中爲一英里與二英里，在郊區內爲五英里至十英里。該無綫電機名爲「收發機」，蓋其可收發兩用也。將來問世時，其價數務，售價將爲三十美元至四十美元，倘兩使用者永欲彼此對談，則廠家可依據彼等所議定之週率加以改製。

日交通工人
月底總罷工
外務省將恢復通商機構

〔法國新聞社東京廿八日電〕日本國會議員十四人委員會與勞工組合之代表廿八日晨三時舉行最後談判，未獲致任何協議，預料交通工人四十萬人將於本月卅一日舉行全國之大罷工，政府與勞工組合代表間之直接談判，在此以前已告破裂。

〔新亞社東京廿八日電〕據傳外務省方面現因美國有意於對日和會以前，即使日本恢復對外通商關係，故該省高級人員已着手準備恢復通商局機構，以便恢復戰前外務省在對外貿易上之任務。同時該省一部份人士認爲將來對外通商關係，與戰前形式可能完全不同，故亦有認爲應恢復戰時之貿易省制度者。

日與英澳埃
訂商務新協定

〔中央社東京廿八日電〕日政府昨日宣佈已與英國，埃及澳洲紐西蘭另行訂立商務協定，不久可望與紐西蘭訂立商務協定。根據協定，日本與英，埃，澳可就以物易物原則（不謂係政府或私人方面之交易）進行貿易，迄今僅在按政府與政府基礎日貨外輸情況下，推行以物易物之制度，然以美棉製造之棉織品，則不列於新商務協定之規定之列。

西葡悄然武裝
·伊比利亞半島·
使成爲抵制共黨堡壘

〔中央社馬德里廿八日合衆電〕西班牙，葡萄牙，刻悄然致力於建立伊比利亞半島爲一抵制共黨及蘇聯擴展之堡壘。此舉目的，旨在爲日後可能與蘇聯發生之戰爭預作準備。政府高級人士曾說明此項計劃之概要。渠稱，此種準備工作刻正與美軍方代表密切合作進行中。有關方面已對可能之第五縱隊活動，採取積極之防範，負主要責任者爲衛軍團及西班牙長槍會。衛軍團刻方改組，實力擴增至六萬人，西班牙長槍會之實力如何，仍爲一軍事秘密。

慶祝第一屆國民代表大會開幕

履踐道揆
冠冕羣倫
——是頂天立地的事業——
——是福國利民的基礎——

鶴鳴鞋帽商店
南京 上海 香港

宇宙牌
雨衣
式樣最大方
品質更滿意
大昌防雨布
大昌雨衣服裝廠出品
上海寧波路四十號三〇三室 電話一二〇九七

茲因平衡基金會市價外匯匯率增加，經奉輸出入管理委員會核定，自本月廿八日起上海各種油料售價改訂如下：

一、汽油（散裝）
浦東油庫交貨 每公升國幣三二，二〇〇元
市區加油站交貨 每加侖國幣一二七，〇〇〇元（內包括進口關稅附加稅及溶浦碼頭捐等每公升共約國幣一〇，九五四·二三元）

二、柴油（散裝）
類別 浦東油庫交貨每公噸價格
輕柴油 國幣一七，七六三，〇〇〇元（內包括進口關稅附加稅及溶浦碼頭捐等共約國幣八四四，三三七·四元）
中柴油 國幣一七，二二一，〇〇〇元（內包括進口關稅附加稅及溶浦碼頭捐等共約國幣二，七五七，五四八·〇五元）
重柴油 國幣一六，二七三，〇〇〇元（內包括進口關稅附加稅及溶浦碼頭捐等共約國幣二，六〇五，七四八·〇五元）

三、燃料油（散裝）浦東油庫交貨每公噸國幣一四，二五四，〇〇〇元（內包括進口關稅附加稅及溶浦碼頭捐等共約國幣二，二八二，四五一·四八元）

美孚火油公司
亞細亞火油公司
德士古煤油公司
中國石油公司
中華煤油公司
中美火油公司
同啓

★B.B.S.★ 皂肥（美貨）
售完即止 存貨無多 泡多耐用
每塊售190萬元
每箱120塊（一箱起送）
電話購貨23295號
經濟合算 欲購從速
華生皂行經理

誠意徵購
75 120 150
光半人造絲
零包整箱均可
統一廠 電話八三四五五 徐家匯路一〇五五

寶賢堂珍藏古今名人書畫展覽會
日期三月廿六日起卅一日止
地點成都路四七〇號（南京西路北）中國藝苑

鳴謝福州路五三九號中華汽車公司司機許經良君啓事
日前敝人搭乘該公司汽車往北站下車時，將公事包一只遺忘車內，該司機特將原物交公司保存，候敝人隔日至該公司領回，該司機拾金不昧，誠實可嘉，特此登報鳴謝，以揚仁風。張明生謹啓

頭號香港嗶嘰
大中行經售眞正香港九龍牌子六十支絲光嗶嘰，顏色文雅，分藏青·元色·咖啡·紫紅·墨綠等色，每碼價150萬，包退回洋。最好歡迎各界比貨，每尺1寸長27尺特價
大中行
地址林森中路五八八號 電話88226 送到效力免費

賢明的家長們注意！送兒童節的最好禮物 請到兒童讀物總滙的
華華書店
去選購：自三月二十九日起至四月五日止，直接向本店購書可享受八折優待！
·新書預告·
徵話連載 賀宜主編
同心合力斬蛇妖
包蕾等著·三萬六千元
[illegible]
上列各書按基價二萬五千倍發售
歡迎郵購 目錄備索
華華書店
上海〔12〕林森中路一四八號

慶祝青年節
本版書籍雜誌 一律九折發售
本版特價書誌 照特價再打九五折
三月三十日舉辦一天（二十九日休業）
上海
大東書局
世界書局
正中書局
商務印書館
中華書局
開明書店
兒童書局
同謹啓

新華呢絨公司

大廉價
新花色！更換陳列！
犧牲品！格外便宜！
各貨自七折至九折
棋盤街五馬路口 電話一五八七一一·一一二九二

中國工業煉氣股份有限公司
The Chinese Industrial Gas Co., Ltd.
ESTABLISHED 1933
專門製造
炭輕氣 養氣 電石
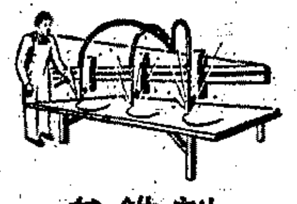
割鐵筒

焊鐵筒
氣 高壓空氣 流質養氣 電焊器材
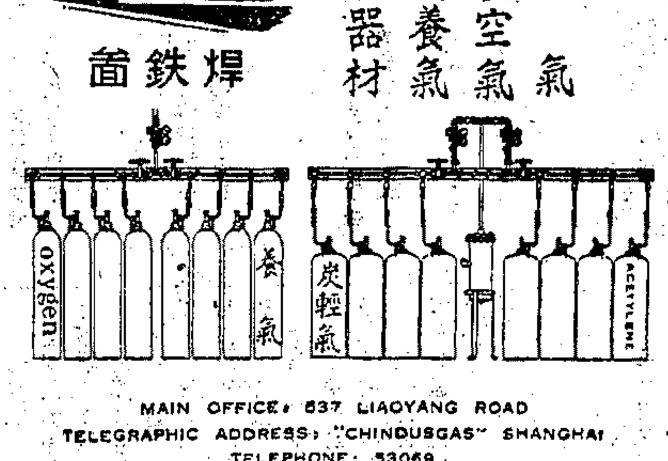

MAIN OFFICE: 537 LIAOYANG ROAD
TELEGRAPHIC ADDRESS: "CHINDUSGAS" SHANGHAI
TELEPHONE: 53069
上海遼陽路五三七號 電話五三〇六九
電報掛號三〇五一

九龍呢絨公司
南京路四二九號山西路西
電話九一五六三
春季 大廉價
最後一天
專營呢絨 花色更多
批發零剪 定價更廉
◀今日犧牲品▶
淺色新條花呢 男袍料 每件 $890萬
新不蛀花呢 男袍料 每件 $840萬
淺條子花呢 男袍料 每件 $637萬
金毛凡立丁 男袍料 每件 $624萬
中紡廠厚嗶嘰 男袍料 每件 $300萬
女色呢長袖 旗袍料 每件 $120萬
超等法蘭絨 雙幅 每碼 $275萬

慶祝國大在京開幕
今晨舉行盛大典禮
同時慶祝青年節暨紀念革命先烈
機關學校休假舉行青年論文競賽

〔本報訊〕本市各界爲慶祝第一屆民選國大在京開幕，并紀念第五屆青年節，暨紀念黃花崗革命先烈，定于今晨九時，假陝西南路市體育館，舉行盛大慶祝典禮。總主席由吳市長担任，主席團爲潘議長，宣司令，方主委，復旦大學章校長及各校學生等廿餘人。會外並有各項節目：青年館主辦青年講座，上午十時請陶百川講「時代的悲哀」。市體育館下午二時舉行籃球國術等體育表演。青年館下午三時舉行青年集團結婚，參加之新人，有十六對。下午七時，青年運動委員會在市立育才中學舉行青年聯誼晚會，有歌唱，雜耍及電影「松花江上」等節目。下午七時三刻，方主委將在上海電台廣播。各機關，學校，銀行及各業市場，亦循例休假一天。本市各界慶祝青年節籌備委員會，并於今日起舉行青年論文競賽。各電影院則將加映早場，半價優待，各書局書店亦將減價，優待購書。此外市教育局，教育會及青年運動委員會主辦之中學生國語演講競賽，則定四月十一日上午九時在青年館舉行。

徵文辦法

附錄上海市各界慶祝第五屆青年節徵文辦法如下：㈠題目：「青年與戡亂建國」「青年應如何克服當前困難」任擇一題。㈡文體：文言語體不拘。㈢參加人資格：凡本市各大專學校及各中等學校學生備具學歷證件者均得參加。㈣字數：分大學組及中學組二組，大學組以二千至五千字爲限，中學組以一千至三千字爲限。㈤參加手續：自三月廿九日起至四月卅日，將所作論文投交本市中正南二路一一四號上海市各界慶祝第五屆青年節籌備會徵文收文處。應徵論文應用毛筆或鋼筆正楷謄寫，篇末註明作者姓名，年齡，籍貫，現在肄業學校，系科年級，或最高學歷及通訊處。㈥評判：由上海市各界慶祝第五屆青年節籌備會聘請評判員評定之。成績以百分爲滿，文章之論據佔總成績百分之五十，結構佔百分之三十，書法佔百分之二十。㈦揭曉及獎品：五月五日揭曉成績，大學組特等一名給獎金三百萬元。超等三名各給獎金一百萬元。優等五名各給獎金五十萬元。中學組特等一名給獎金二百五十萬元。超等三名各給獎金一百萬元。優等五名各給獎金五十萬元。

首屆國大開幕 方治發表文告

〔本市訊〕國民黨市黨部主委方治，爲紀念國大開幕，特發表文告，略謂：當前的時勢，是一個眞民主力量與假民主甚至反民主的暴力總決鬥的時機，我們要深切的警惕到沒有安定的社會，不會有良好的生活，沒有統一的國家，憲政的精神也無由表現，我們要大家團結奮鬥，發揮我們堅強的爲民主鬥爭的力量和精神，撲滅反民主反革命的暴力，我們要努力行憲，我們更要努力剿匪，行憲以建國，剿匪以救國，今年是行憲開始的一年，我們一定要在這一年，獲得剿匪勝利和建國的成功。

航業呈請交部 提高運價成數

〔本報訊〕據全國輪船業聯合會發表稱：該會鑒於一年來煤價，油價，外匯率，生活指數及其他各項航行成本，均有劇烈之增加，而輪船貨客運價調整之倍數，與航行成本實際增加之倍數，脫節甚鉅，致無法維持，無款修船，危機迫切，急待挽救。故經船聯議定，呈請交通部按照一年來航行成本實際增加之情形，逐漸提高運價調整之成數，以資合理，而挽救航業界之危機。

選舉訴訟又一起

本市婦女團體國大代表顧蔚珍，近爲選舉國代問題，延律師向高院提起訴訟。昨據顧氏稱：本人此次參加上海市婦女團體國大競選，開票結果，經本市選舉事務所公告發表當選，然迄至最近該所竟扣發當選證明書，致無法向國民大會報到。茲爲確保本身權益，惟有訴之於法，以求合理保障，至該訴訟案業已正式提交法院云。

拓展梅虹路・二個月竣工

〔本報訊〕滬西漕溪路四號橋，係閘北區之中心點，該處南北原有梅虹路，南至梅隴鎮，北至虹橋鎮，惟路面狹小，路基損壞，現經市工務局派員下鄉測量，重行修築，並將原有之路基拓寬，南北長三里，下月間動工，預計二個月工竣。

上圖爲唱聖歌之女生，下圖爲領導之趙晉卿（前）與美總領沈子高主教等（本報攝）

二萬人冒雨禮拜 跑馬廳聖樂悠揚

昨日上午七時半，於春雨濛濛中，南京西路跑馬廳有二萬餘人之集會，作復活節晨曦禮拜，主辦者係基督徒中國建設協會與上海基督教教會聯合會，參加禮拜及唱詩者，爲本市各教會學校之聖樂團男女學生，全部秩序二十項，於參與會衆唱「聖哉聖哉」聖歌及海維德牧師祈禱後，首由趙晉卿致詞，說明耶穌復活之意義，嗣由美總領葛柏德，沈子高主教講經，最後由丁貴堂宣讀張院長羣之致詞，於全體公衆高歌「戰爭完畢」聲中散會。此次晨曦禮拜，假跑馬廳看臺舉行，由本市美國海陸軍當局協助，並有楊嘉仁教授，葛朝祉教授指揮聖歌大合唱，魏秀娥女士奏琴，許愛娟女士獨唱，節目莊嚴肅穆，洵一時之盛會。

又訊：基督復活節，上海教會聯合假跑馬廳冒雨舉行晨曦慶祝禮拜外，又於午前十時半，在華山路德國禮拜堂舉行國際聯合崇拜。到有中，美，英，德各國信徒，在各種方言聖樂歌聲中，莊嚴進行，先後有德國牧師文盛德，中國牧師龔懷德，美國牧師魏立德輪流講經。三國牧師穿三種不同禮服，用三種不同言語，講着「基督復活」同一題目，充分表現世界教會合一之精神。

四月份配米 八區已領到
・米油配購證月底前發齊・

〔本報訊〕民食調配會三月份配米，已於廿七日截止，四月份配購證暨戶口油證已分發各區公所，俟於本月底發交市民。至下月份之配米，已自昨（廿八）日起開始出貨，全部爲美國救濟米，產自加尼福利亞洲，米粒成橢圓形，色澤雖黃，但質地尙佳，聞可久藏不變。本市楡林・普陀・新市・靜安・楊樹浦・吳淞・閘北・黃浦等八區，昨已領到是項食米，至配售價格，係根據本月末五日之食米平均價打九五折計算，故尙須視近日米價有無劇烈波動，然後由民調會在卅一日開會決定，惟預料將在三百五十萬元以內云。

燃料油價格 昨起再調整

〔本報訊〕本市各種液體燃料油價格，甫於本月十五日調整，昨起又告加價，以散裝汽油在市區各加油站之交貨價言，每加侖新價已達十二萬七千元，較前漲二萬一千元。浦東油庫交貨價，每公升三一，二〇〇元，浦東油庫交貨每公噸之新價格，輕柴油一七，七六三，〇〇〇元。中柴油一七，二二一，〇〇〇元。重柴油一六，二七三，〇〇〇元。散裝燃料油一四，二五四，〇〇〇元。以上各項價格，均已包括進口關稅，附加稅，及濬浦碼捐等在內。該項新價格，業由德士古・中國・亞細亞・中華・美孚・中美等六公司，聯銜公告，於廿八日晨一時起實施。

進出口業攻察團 明日乘機飛台省

進出口業商業同業公會發起之台灣攻察團，定於明日乘機啓程，約在台遊歷十日返滬。攻察之任務有三：㈠參觀台省工廠，㈡調查台省之商務狀況，㈢遊覽台省名勝。

內遷工廠請願團 定今夜搭車晉京

〔本報訊〕內遷工廠聯合會爲爭取日本賠償物資，決定組織請願團，再度晉京請願，該團原定昨日出發，惟臨時因交通發生問題，不能成行，乃改今晚十一時搭夜快車晉京。

五罷一難內幕
共匪陰謀終於粉碎
捕二百餘人將解特刑庭

此次軍警當局在滬破獲大規模之共匪機關，被捕已達二百餘人，當局日內即將公布經過詳情。被捕各人，並擬交特種刑庭審理。據大公報社記者探悉：共匪本擬於本年五一勞動節，在滬發動五罷一難運動（罷工・罷課・罷市・罷教・罷崗・及難民暴動），以配合蘇北共匪軍事行動之開展，是以蘇北共匪曾倡「五月渡江」之口號，即爲與上海共匪之陰謀遙相呼應，現在共首腦組織既經當局破獲，五罷一難之夢想，亦告粉碎，茲特將共匪之五罷一難計劃，揭露於後：

罷工 自申九慘案發生後，共匪即利用該案，策動其市委會下之勞工幹部，四出以募捐慰勞申九死傷工人爲名，作反政府之宣傳，並再提出取消工資折扣之口號。自首之三區絲織業工會理事長陶雲山，及該會之共黨分子沈獸，泰康罐頭公司工人楊明（女性），康福襪廠浦雪珍，陳秀英，胡秀娟等（以上各人均被捕）及公用事業機器業中之若干份子，對此活動甚力，擬擴大搗亂，造成全市總罷工。

罷課 在學運方面，擬繼續製造九龍事件之空氣，再策動大中學生及其家屬，以不堪負擔學費爲名，發動請願示威運動，最後達到罷課目的。

罷市 今春共匪曾頒發所謂中共民運工作指示，其中對於商運方面，指示其在滬之潛伏幹部，應配合工運學運，爲建核心，並以「抵制美貨」，「發動拉稅」二口號，作爲活動中心，藉以實現聯合罷市運動。

罷教 提高公教人員對切身利益之鬥爭情緒，以各校教職員爲主體，公務員爲後盾，發動爭取按月調整指數，維持原有配給品，必要時實行罷教。

罷崗 擬鼓動全市警察，以收入菲薄，不敷生活爲號召，煽動罷崗。以上罷教罷崗二項，以公教人員水準頗高，對於共匪之陰謀，均有認識，匪黨無從打入；至於警察方面，亦以組織嚴密，故罷教罷崗，無從實施。

難民暴動 如前述五罷一旦實現，復鼓動流亡在滬之蘇北・皖・魯等各地來滬之難民，以物價狂漲，民不聊生，要求救濟等口號，發動全市性之搶掠大暴動，使整個社會動亂，達到民變目的。

泰康罐頭廠・昨起已復工

泰康罐頭食品公司工人，因其中有女工楊明及水根寶等，有反動嫌疑，於此次當局肅奸中被捕，該廠百餘工人由少數份子之鼓動，突於日前停止工作，經社會局派員勸導，各工人均明大義，故於昨日復工。但昨日爲星期日，本爲停電休息，由廠方臨時請求電力公司送電後，於下午二時開始工作，刻全廠情形甚安爲好。

出售股票 侵占嫌疑
蘇省銀行整理舊案 董事嚴惠宇被檢舉
相隔日久偵查頗感困難

〔本報訊〕江蘇省銀行常務董事嚴惠宇，因擅自出售南通大生紗廠官股一萬餘股股票，被江蘇省政府暨江蘇省參議會提出檢舉，該案刻在本市司法機關偵查中。緣二十七年秋蘇省淪陷後，嚴爲該行一部份職員避居於滬市租界，因開支浩大，遂將該行執有之南通大生紗廠一萬餘股股票，擅自售與金城銀行，作價十九萬餘元（現在約值三百億元），一面電請總行批准，詎總行電復不准，嗣因戰事延長，此事亦無人追究。勝利以後，江蘇省銀行復業，整理舊日檔案，發現缺少大生紗廠一萬餘股，向嚴查詢，據嚴稱該款係用於當時維持駐滬職員生活，業已用罄，因時值非常，故未循平常手續辦理，江蘇省政府暨江蘇省參議會，認爲嚴未取得合法手續，竟將官股出售，不能謂無侵占嫌疑，又因該項事件係發生於本市，遂函請本市司法機關辦理，其中並牽涉本市工商界中人陸子冬。日前曾傳嚴陸訊問，惟因該案發生時已久，昔日江蘇省銀行卷宗大半已被敵偽焚毀，大生股票亦輾轉易手，偵查至感困難，司法機關曾分函有關機關查詢，迄今亦未獲覆，該案尙須傳訊關係人，以作決定。

中華書局股東會 通過增資等議案

昨日下午二時，中華書局在中國銀行開股東常會，討論升值增資修改章程改選董監等事，因此次股東會，爲該公司戰後之第一次常會，故到會人數及股份特多。二時半報到股份即已達三分之二以上。三時開會，當由各股東公推杜月笙爲臨時主席。李總經理叔明報告該公司十年來之經過，隨即討論提案及修改章程，均一致通過。該公司此次升值增資爲一百億元，歷屆股東紅利遂二十倍，故照升值增資辦法應繳之二成現金，亦可由歷屆紅利轉撥，即每股可不付現金，而得一千二百五十股。該公司對各股東並有優待分及贈品等，故各股東皆大歡喜。選舉董監尙未開票，但據收票者之粗略估計，舊董監大體均連任，新增之董監名額，以杜月笙・徐士浩・陸費銘中・吳叔同・李昌允・陳霆銳・吳明然諸人之票者爲最多。

萬元行賄 數目雖微犯罪則一・老司務被提起公訴

〔本報訊〕法幣一萬元行賄案，日前經地檢處提起公訴，緣被告陳永生，係遠豐染織廠老司務，上月二十七日上午，在徐家匯路五福弄，照顧該廠卡車卸貨時，被二三五二號警員看見，以該處路狹，停車有礙交通，加以取締。詎陳竟鄭重其事，從袋中挖出法幣一萬元，行賄求免，該警員認爲一萬元僅可買燒餅兩塊，殊屬有意侮辱，遂將陳帶局，嗣移送地檢處偵查，經檢察官偵查後，以其行賄數目雖少，但犯法則一，遂依刑法第一百二十二條第三項罪嫌，提起公訴。

青年被迫行竊 供曾就讀大學

〔本報訊〕老閘警分局日前在浙江路牛莊路口拘獲竊犯一名，據供名馮子萍，年廿四歲，湖南人，前就讀於本市同濟大學，後因經濟困難，曾於去年轉學南洋無綫電學校，其後境況日慘，迫不得已，竟以行竊爲生，前後犯案直認達十餘起。現一部份贓物已被吊出，將於明日移送地檢處訊辦。

滬甬輪增開星期掃墓班

〔本報訊〕招商局滬甬綫江亞江靜兩班輪，近以春節掃墓時期，往返乘客必然擁擠，該局因此於昨日起增開星期掃墓班，暫定昨日及四月四日，十一日三班，必要時再行繼續。故昨晨江靜輪自甬返滬，即於下午五時繼續起椗開往甯波。江亞輪昨日亦自甯波返滬。

肅清殘餘潛匪運動・各界週三舉行大會

本市各界鑒於本市當局破獲共匪秘密機關後，不無殘餘潛匪尙有漏網在逃，爲使市民深切了解共匪陰謀，並起而協助檢舉，以期消滅共匪之地下活動起見，爰經昨日下午三時在福煦路社會安全促進會集議，計到有戡亂建國動員委員會・參議會・總工會・市商會・社會安全促進會等團體代表三十餘人，經決定於本月卅一日上午九時，假中正南二路體育館舉行上海市各界肅清殘餘潛匪運動大會，推定社會安全促進會爲總務組，參議會・戡亂建國動員委員會爲宣傳組，警備司令部・警察局爲警備組。由潘公展・方治・杜月笙・徐寄廎・馮有眞・水祥雲・陶百川等十餘人爲主席團，並請吳市長・宣司令爲大會指導長官。會後並由戡亂建國宣傳總隊話劇隊演出話劇，刻正積極籌備各種宣傳活動。又戡亂宣傳總隊話劇隊，昨日利用星期休假日，仍冒雨出發宣傳，首至滬西各區，作化裝表演，嗣再赴各舞塲演講。

徐繼莊案開審 有關證人飛港

轟動全國之前郵政儲金匯業局局長徐繼莊貪污案主角徐繼莊引渡問題，待港方明後兩日開庭後，即可決定。頃悉：警備部昨已接獲前派赴港辦理該案電報，囑即令該案在滬有關人員及證人赴港，現法院已轉知是項有關證人，計有前遠洋貿易公司國外業務部經理林云谷及該公司高級職員與立達行總經理孔曉庭等多人，定於今晨搭機飛港，出席明後日開庭時作證云。

可疑金融機構 實施突擊檢查
金融局會同警局即日展開工作

財政部長兪鴻鈞氏上週來滬時，曾指示上海金融管理局長李立俠，加強取締本市游資投機，該局經專家研討有效對策，現已由市警察局派遣專員配合行動，對全市可疑金融機構開始檢查其經營業務及賬册，如發現有非法投機情形者，隨時予以逮捕，此項檢查工作，均以突擊方式，自即日起展開執行。

洩獲・密告案件 又悉該局近來洩獲密告案件甚多，均爲檢舉金融機關及有關公司行號投機者，此項密告案中，包括：㈠有買賣黑市金鈔嫌疑者，㈡私營外匯或非法銀錢業而經營銀錢業務者，㈢利用資金經營非法投機者，該局處理上項案件頗爲慎重，正在加緊偵查中。

挪商經營美鈔黑市破獲・證物卷宗移地檢處偵訊

警備部於日前曾破獲一國際性之擾亂金融案，緣有挪威人爲生，向在本市四川路四〇一號惠羅大樓三四一四室，開設爲生洋行，詎該行暗中專行經營美鈔黑市買賣，被人向警備部密告，立即派員化裝前往，事前並向上海金融管理局洽借美鈔一萬元，然後佯與該行負責人爲生談判交易，當即講定以美鈔一萬元換取法幣十一億八千二百萬元，時該行內並有被僱人古并司基及羅森柏等，亦在經營買賣，乃由警備部預伏之人員自旁竄出，將爲生・古并司基・羅森柏等一併拘獲，並搜出大批證件及美鈔，當經該部偵訊一過後，即於昨日復將該案全部卷宗依擾亂金融罪移送地檢處訊辦，現該案正由該處檢察官負責偵訊中。

公共汽車 增闢兩綫 通車

法商電車公司頃復增闢公共汽車廿三路一綫，由徐家匯沿徐家匯路至斜橋，業已開始通車。又公共交通車籌委會頃與法商電車公司合辦增闢二十路公共汽車一綫，由斜橋方斜路民國路至東門路十六舖，亦已通車。

小汽車統一牌照 按排定號碼換取
購油證明日起換發

市公用局換發小汽車統一牌照，本週排定號碼爲一四七五至二二六七四號，在上列號碼以內各車輛，均盼能如期前往辦理手續，以免稽延時日。又本市一・二・三月份汽車購油證，使用期限將於月底屆滿，茲悉四・五・六三個月份之購油證，公用局已定明日起至四月一日止，憑各車輛滬或統一牌照之行車執照及原購油證，照公告規定地點分別換領。

沿海發現走私日輪
海軍當局派艦巡緝

政府最近得悉，閩台沿海綫及上海吳淞口岸，迭次發現日本漁輪及走私船隻，越領海捕魚，超越行走私之事，此項侵犯我國領海權及破壞我國關稅制度之行爲，政府對之極爲注意，本市海軍當局已奉令派艦加緊巡緝云。

徐昌橡膠廠・糾紛昨解決

本市徐昌橡膠廠，因去年間改變生產方式，曾局部停工，經總工會派員調解，暫將板幫部工人遣散，雙方訂定辦法在案。近因廠方恢復原狀，工友依約要求復用，未獲允准，三區橡膠業產業工會乃請總工會再行調解，日前已獲解決，成立和解條件：㈠板幫部遣散之工友嚴德楝・沈日煒・方桂根等三人，除方桂根由廠方允准即日復工外，嚴沈二人，由廠方發解雇金一個月，永遠脫離勞資雇用關係。㈡上次解雇金，由勞方另具收據，向廠方具領，於本月底發清。

襄陽南路一慘劇 男遭輾死女受傷

〔本報訊〕前晚十時許，有張美龍者，與女友陳采君，自襄陽南路海光小學內附設之民衆夜校散課出外，陳女乘於張之自由車上，方由路角轉彎，突有自後駛來之十輪卡車一輛，將二人之車撞倒，當時陳女被撞至附近階沿上，受傷倒地，而張則已輾斃輪下，血肉模糊。比經行人發覺，肇禍車輛已閉燈疾馳而逸，現受傷之陳女已車送廣慈醫院救治中，至肇禍車輛之號碼，正由警局偵究中。

天平路倒斃貧婦

〔本報訊〕天平路廣元路口聯

文化界小新聞

★據香港來人談：郭沫若近在港爲文攻擊國內文化界，將國內文化界列爲粉紅・黃・藍・白・黑。粉紅色以沈從文爲代表，黑色則以蕭乾爲代表，語多侮蔑云。（來）

★常州教育界前輩徐錫康今年七十二，病危，自製挽聯云：「空是色，色亦是空，恨此生中郎有女，伯道無兒，蒿遇無如涉世幻。我負人，人不負我，溯頻年棣萼關懷，竹林推愛，彌留尤嘆及門賢」。又橫額「到死依然儉約，一生不敢休閒」。（我）

★歌唱家葛英前志願加入新六軍赴東北工作時，與夏霞芝女士在瀋陽結婚，茲因退伍返滬，特於本日補請喜筵。（自）

★中央大學藝術系張書旂夫人，每日自鄒美國最新型汽車，送張授課，夫人即到課堂聽講。課畢夫婦同乘汽車回寓，實爲中國大學教授中特殊人物。（中）

★美術年鑑，排印已過半，曾邀集美術界人士數度審訂，編者王扆昌近更移居文運會內，日夜工作。（紫）

★嘤文聯合文友，創辦新型刊物多種，刻在積極籌備中。（紫）

★張家鄭午昌所著「國畫在國際之地位」長篇論文，歷載時半，現始完稿。（紫）

★浦家麟主編之「新生」週刊，圖文并重，創刊號已出版。（楓）

★朱浩懷撰著「桃雨平革命史」，昨由粵教廳長姚寶猷將稿寄請陸丹林校訂，即行出版。（紫）

★浙省立圖書館編印之「圖書展望」季刊第六期出版，內容有「讀書與評書」等篇。（來）

市商訊

▲捲烟稅率四月份起再調整，新稅最高約增百分之八十。

▲本市拍賣業同業公會，昨午二時，假市商會舉行會員大會，選出下屆理事王克門等九人，監事張忠堂等三人。

▲咪咪集雜誌新七期，刻已出版，每册二萬元。

▲民政局主辦之戶政人員訓練班，學員六十人，昨晨遷往北四川路區第十二保，爲實習對象，實施戶籍查記工作。

氣象

黃海：時陰，霾，中度北風至西風，中浪。

華中：陰，局部雨轉陰，中度東北風至東南風，晨夕有霧。

上海：陰，小雨或雨，漸趨轉佳及稍冷，晚轉霧及晨濛，中度東風至北風。

東海：陰，局部雨或濛，中度東風轉清勁東北風在北部，東南風在南部，中浪，東南部海浪較巨。

廿八日溫度：最低攝氏八度四（華氏四十七度二），最高攝氏十二度八（華氏五十五度零）。

迢迢長途不眠不食 信鴿飛翔能力驚人
天津飛返上海最高紀錄卅餘小時
每年選擇名門配偶強迫結婚數次

〔本報特寫〕兩次世界大戰中，在數不清的戰役裏面，信鴿曾經克盡了最大的功能；閩則丁錫山一役，淞滬間的情報聯絡，也部份地依賴過信鴿。上海的信鴿數不在少，但除了軍用的以外，大多數還在充任着競賽的「職業選手」。

儘管信鴿是不能生產的動物，民間飼養信鴿的人仍然興趣極濃，據說此中樂趣，遠勝欣賞蟋蟀相鬥，或是鳴禽獻唱多多。

判斷信鴿不能單純依據外形，羽毛豔美，氣宇軒昂，常是最不中用的東西，像名種「史太斯」，「比里金」，等都屬於比利時原始種的信鴿，外觀樸實無華，沈默少動，倒常能一飛驚人。

●這些「名鴿」現在從國外進口，時值是美金百元一對，賣主出售時必附贈「鴿子家譜」一張，飼養者曾高祖考，叔伯兄弟，備載無遺，飼養者一方面須爲它選採系出名門的配偶，一年中强迫結婚數次，他方面更要爲它按代續譜，旁支正統，不能或誤，直至於老死。

・保持優種・重視血統・

信鴿的婚姻是飼養者最注重的，因爲要使優秀血統繼續保持，他們對鴿子的門閥族系，經常區分極嚴，族系不同的不能結合，族系太近而有血統關係的又不能結合，否則品種繁衍混雜，次代鴿子的智慧與飛翔力便要顯著減退。戰後日軍軍用信鴿在移交前把育種紀錄衷燒燬，後來一部份優秀的信鴿轉輾流落民間，因爲無法查考它的祖先源流，飼養者祇能爲其草草成婚，經過這種「自由結合」後所孵出來的幼鴿，據統計在任何一方面，幾乎沒有一只能超越它上代的標準。

・稟賦不凡・建立殊勳・

信鴿的出身在正式飛行時立可看出。信鴿協會理事奚蔭備有一只幼鴿，出生未到五個月，就從蕪湖一氣飛返上海，後來放到京滬杭兩路沿綫各埠起飛，歷次都成績優異，並且從未迷途。翻查它的身世，原來父親是SHC（戰前上海信鴿協會簡稱）從溫州飛返上海的選手，母親更偉大了，民國二十六年曾在SHC麾下從鳳陽飛返過上海，稟賦不凡，所以纔建立殊勳。還有勝利後一次信鴿競賽，從無錫飛出獲得亞軍的一只幼鴿，它的父親曾由海門飛返上海，母親據說也是長飛能手，一門數傑，在鴿子的家庭裏是會經常發現的。

由蕪湖放歸之五個月幼鴿

中國信鴿長途飛行的最高紀錄，是李梅齡的一只鴿子，在戰前曾由天津飛返上海，時間是三十餘小時，到現在止，尙未有任何鴿子擊破這個紀錄。現在上海共有老鴿八千餘只，幼鴿近四千，其中一部份具有水準以上成績的，都曾在標準時間三時半以內從南京飛返上海，並不比飛機航行速率遜色。

・蘇州崑山・最難辨認・

幼鴿孵出第十八日，一月半以後就能訓練飛行，訓練方法是由近而遠，普通先放它在市區上空觀察一番，據說鴿子在這時候就能辨定巢的方位，距黃浦江幾何，離國際飯店若干，一經以後，永不忘記：接着飼養者便把它帶赴南翔，崑山，沿京滬，津浦各站北上，或是嘉，杭，溫，向南下，愈去愈遠。這當中京滬綫上蘇州和崑山兩站，是鴿子智慧能力的最大考驗地，因爲湖沼密佈，地形難認，較爲低能一點的信鴿是十分之十難回老巢的，倘是逾此而上，飛翔斷能到達無錫，那麼不啻選手資格已經獲得，在正式競賽中就可參預一顯身手了。

・疾趨而下・宛如轟炸・

信鴿的堅毅耐苦和忠誠，是小動物中最值得稱道的，任它多麼遙遠的長途，它總是不食，不眠，不休，途中有風雨，它就低飛，遇到陰暗，它就避讓，不分晝夜，終至抵達故巢而後已。有人曾經用望遠鏡觀察信鴿長途歸來的姿態，它翱翔在雲層之上，一旦發現目標，就會翅收攏，疾趨而下，宛如俯衝轟炸，英勇而又沉着。

・養尊處優・備受殊榮・

戰前上海信鴿協會以及標準信鴿會的鴿子，對抗戰中傳遞情報，都曾有過不少貢獻，勝利後信鴿協會改組成立，一百餘會員幾乎全是數年來沉浸於飼養鴿子的人，他們在家中大都建有設備相當富麗的鴿棚，衛生設備和自動開閉窗之外，還有電鈴板一方，是專供競賽時作紀錄時間之用的。這些鴿子在僅有的十五年壽命中，飲食有節，運動有時，平時養尊處優，等到展翼奮飛，記錄告成，還要承受一場榮譽的獎賞，這在大多數辛勞一生，終日爲衣食奔走的人類看來，鴿類幸福簡直是有點近乎奢侈了。

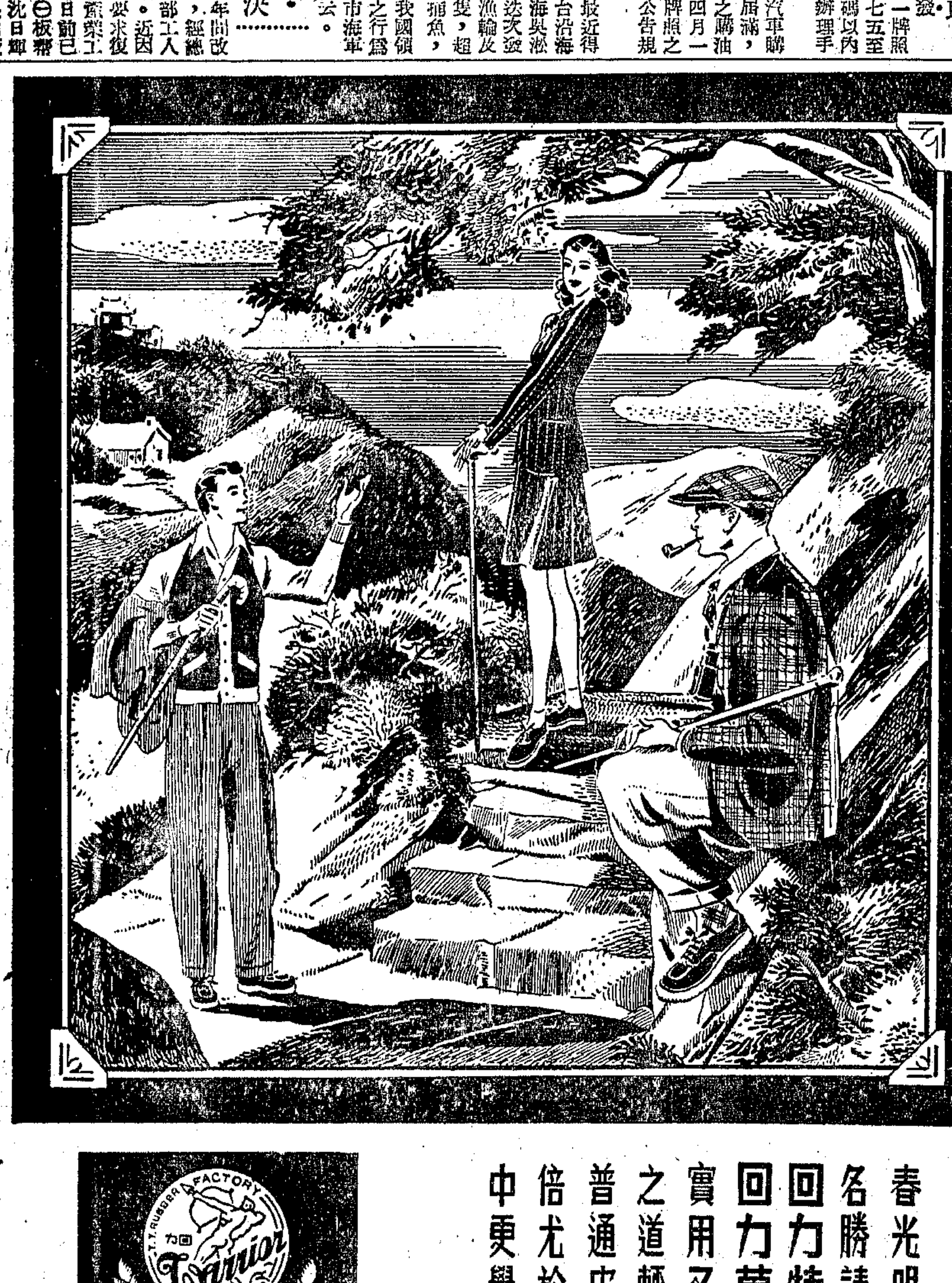

春光明媚中遊覽名勝請即購備回力特製跑鞋或回力萬里鞋既切實用又合乎經濟之道輕快舒適較普通皮鞋妥善萬倍尤於山路崎嶇中更覺非此不可

正泰信記橡膠廠出品

發行所：上海中正東路五五號　廠址：上海大連灣路

中華書局今日新書

英文常識小叢書 英美采風錄 錢歌川編著 實售四萬五千元

學英語者常有因其不明英美習俗，而對某辭某義不得索解者。作者因此特撰「英美采風錄」一册，簡要介紹英美生活習慣、社交禮尙、風土人情等。讀此不但對英美社會得一全般之印象，并有助於對英美語言之理解，誠一舉兩得之讀物。

申報分類廣告 請撥電話九三二四八

越陳越香

星明水香

無遠弗銷 到處可買

上海明星香水廠出品

明星花露香水

「明星香皂香皂明星」徵求下聯 啓事

論美國對華政策

克里浦斯霍華特系報業聯合會版權所有

•本報編譯室譯•

陳納德將軍

(二)兩種相互呼應的特點

中國目前政治與軍事局勢，大部份是由美國官方鼓勵中國共黨和妨礙中國中央政府所促成。

在我們戰時與中國中央政府聯盟的四年中，這種現象到了中葉的時候，如同奇花怒放，而從此盛開甚久—我以為是太久了。

我們對武裝反叛派所承認的政府的鼓勵，以及我們對該政府的吹毛求疵運動，也是同樣奇突的遙相呼應，這種吹毛求疵運動，始于有益批評的錯誤，一方面，轉而降為直率的誹謗。

我們政策上這兩種相互呼應的特點，很明白是符合了共黨同路人的意願，即使事實上這並不是他們在戰時重慶和其他地方活動的結果。

我們政策直接受到同路人的淆惑已至什麼程度，我現在不能說。我既然對結果比動機更為關心，無論如何我認為這是一個理論的問題。事實上，中美合作的破壞者所期望到的成功，已比他們本身能夠達成的更大。滿足此一期望的美國官員，已做了同路人的工具。

我並不是說負責的美國官員故意的在重慶玩弄共黨把戲，但是我的確指實他們已進了共黨的圈套，而且因為這樣的做，曾經中傷了我們與中國中央政府在戰爭危急階段的合作，而幾乎要永遠中傷下去。

對于戰時與戰後美國政策與中共妥協和綏靖的傾向，我祗能這樣的寫—關于綏靖中國共黨這一目標，現在很愉快的由杜魯門總統和馬歇爾國務卿予以否認，雖然這是最近才聽到的。

一方面在背後說中央政府的壞話，另一方面卻拍著共黨的背，這種雙管齊下的玩意，符合了而且幫助促成一九四四年自由中國的政治危機。假使在那時候不是蔣委員長把史迪威將軍驅逐出去，這種危機幾乎必定終于摧毀了那時候的中美共同努力。

我們現在逐一討論那時候美國政策的兩種情形—其一是美官方對戰時盟友不同情的奇觀，其二是我們與中國赤色者「公開談愛」的相互因素。

在魏德邁將軍于一九四四年接替史迪威將軍之前，美方與中國政府的參謀路商，幾乎總是過度的壓力和恫嚇，事實上，這祗是象徵史迪威和他的幹部對一位中國領袖的過低的估計，而這位領袖，在珍珠港事件以前，已經抵抗日本四年之久。

那時候，我們對華的軍事與外交關係的類似，是很明顯的，即使軍事的一方面並沒有那樣奇突，這一種回憶錄可以預料到的。在這部回憶錄中，就直接討論後者而言，我是比較的有準備。

美國領袖似乎不能在互相諒解，互相協助與互相尊敬的基礎上與中國人民相處。「一個中國士兵，假使給予適當的訓練，配備與供養，是能夠打仗的」，—這種見解，說了又說的，也就是史迪威及其部下對中國人民信心所能表達的最大的徵象。

這種於事無補的說法，蠱惑了許多美國戰地記者，而且好像把史迪威當做了中國的恩人。事實上，這種說法，已低估了中國的潛力，幾乎是一種誹謗。

好像是有計劃的策謀一樣，美國對中國中央政府及其附屬機構，（包括軍隊）的估計，在凡是美國人士集會的地方，都已成為話柄。一方面，在其他地方的美國士兵都奉命避免談論中國政府，但在另一方面，在重慶的美軍官對於中國政府的實際或是莫須有的缺點，卻絲毫不放鬆的指摘出來，而成了一種被核准的習慣。

即使所說的是事實，這些陰有詞，已經超過了普通任意說話的範圍，何況並不是事實，所以這已够說明他們不謹慎與毫無思慮的至深且鉅。

司令部人員與美國戰地記者的接觸頻繁，（大部份是非正式的）增加了這種大量生產的對華批評。不僅是美軍，而且連同記者在內，他們在中國都是中國政府的賓客，而這一政府卻時常被抨擊，對於這一點，他們好像很少介意。

我的空軍司令部在昆明，但時常都到重慶的戰區司令部去，每一次赴渝，如果我要聽，我總是可以聽到這種運動的回響。這不能被視為一種竊竊私語運動—它是太過擴張了。

史迪威在重慶從不接見美國記者，但是他的不恭敬意見，總是在私人談話或是新聞會議中以「不得發表」的名目供給記者。從一位於一九四三年末到渝的記者那裏，我得到一個例子。他在「不得對外發表」的談話中，詢問史迪威，中國那時候最需要些什麼去繼續作戰。

對於這一問題，史迪威簡單的答稱：「嚴密撲擊一百個頭顱，把它們殺光」。

史迪威將軍對蔣委員長的低微估計，時常都表露出來。我想起其中最重要的一個例子。

一九四三年春天，羅斯福總統在華府召開參謀聯席會議，我奉命出席，邱吉爾亦在場。羅斯福總統要求史迪威對中國局勢，作一概述。史氏立刻猛烈抨擊蔣委員長，說委員長不可靠，不知感恩，不誠摯，而不忠實。羅斯福先生打斷了他的演說，問道：「陳納德，你對此有何感想？」我立起來告訴他們說：在我留華這許多年中，委員長從未在任何方式下對我失信。我認為他是一個偉人，也是能使中國團結的唯一領袖。」

這一次，史迪威將軍與我的評語，都在白宮筆錄之內。

「興安號」

★接艦啓示★

〔本報南京廿六日訊〕美國的人工是貴的，在「加工加錢(More work, more pay)」的口號下，兩天工錢相當我們接艦士兵一月薪餉的包工的效率大可懷疑，而承修包商的成績更難提起。十一月七日「興安號」從新奧爾良港駛出，約計一週過了巴拿馬運河，發現左主機有一個裂口漏水，每天要滲進來九百多加侖的水，沒辦法只好一面排水一面走，靠近聖誕節到了舊金山焊修了兩星期，但駛出去不過一晝夜又漏水，再度駛回舊金山重修後續航，可是，無論如何，年邁的引擎是應該大修的了，不上三天，左主機繼續漏水，美方知道不能再對付，才在珍珠港進行大修，停留了四十天，替左主機換了個外套，到今年二月十八日離開了珍珠港，經橫須賀駛回國門。

「興安號」的滿載噸位是三九一九噸，艦身長三二八呎，寬五十呎，漆成銀灰色，巍巍的碇泊在下關江面。站在上面除了船頭甲板崎嶇不平創痕宛然外，我們很難想像它以前破碎的模樣，但上面所敘述的修理經過畢竟是真實的。當桂永清將軍從徐艦長手中接過那厚厚一本接收報告時，無疑的他也接受了那九十九員官兵九個月身歷的種種辛勞和痛苦；同時為了中國新海軍又多一粒新種子，他對他們的卓越成績衷心表示佩慰。

返國途中 處處歡迎

「興安號」返國途中，從新奧爾良出發，經過古巴京城哈瓦那（Habana），巴拿馬運河區的科倫（Colon）和巴爾波亞（Bolboa），墨西哥的阿卡浦爾柯（Acapulco），美國的舊金山，珍珠港和日本的橫須賀等共處港埠。沿途雖因為不是正式訪問不曾預先通知華僑，但臨時所受到的歡迎情況依然盛大熱烈。接艦官佐多是三十五年太康等八艦的舊人，兩年前的情況，再次展開在他們眼前，各地僑胞發現了懸掛祖國旗幟的軍艦停泊在港灣裏，會自動的結隊登艦參觀，絡繹不絕，流連忘返，艦上來賓簽名冊上已寫上了成千各地僑胞的名字。

華僑在各地使著他們堅強的生活力，多半白手起家勤謹度日，但在祖國軍艦訪臨他們居留地時，不惜傾囊出資開盛大的歡迎會，甚至拍攝電影留念。這充分表示他們眷戀祖國的赤誠，祖國軍艦帶給他們溫暖和驕傲，他們很少回國機會，登臨懸有青天白日滿地紅旗幟的軍艦便好似登臨國土，所以他們感激中國海軍，愛護中國海軍。這次「興安號」的官佐當被華僑問起前年關於太康等八艦走私的謠言的事，當他們知道謠言全屬子虛，被中傷的軍官都是無辜的而且仍繼續在海軍光榮的服役時，他們吐了一口悶氣。所以說到那些無的放矢惡意中傷的謠言時，徐艦長認為：

「這不僅是一兩個海軍官員或一兩條軍艦的清白問題而已，這關係到整個國家的榮辱。」

在「興安號」駛近國門的時候，我們的海關通知海軍總司令部說：「據報：興安軍艦自美攜來大批私貨，請密切注意檢查。」桂永清將軍便命令「興安號」直駛南京碇泊下關江心，未經他核閱不得靠岸，結果「興安號」是全然清白的。

一個啓示 人必自助

「興安號」是美援中的一小部分，但在以目前美國援華時勢作背景看來，「興安號」的獲得，修理與運用，正啓示着一個不移的道理，就是：「人必自助！」

「興安號」不過是一艘美國海軍業已報廢了的製作粗陋的中型以下的登陸戰車登陸艦改裝成的登陸修理艦，但對於我們仍是大有用處，船上修理艙裏的工具機包括鏇床，鑽床，刨床和焊接設備，修理普通船隻是綽有餘力，這筆財產估起價來也是相當可觀。美國還一紙協定就把它還有和它類似的大大小小，新新舊舊的船艦一共二百七十一艘慷慨贈給我們，無論如何總是高情厚誼。所以，即使「興安號」再破些，中國人不能說有甚麼不應該，中美海軍協定上對這贈船加一句形容詞，就是說就簽約時船停的地方與存毀的情況交接，說不定現在還有些破船等不到接收就已沉到海底去了，隨便我們把它如何處理都好。

「興安號」在新奧爾良港修理的時候，美國海軍會經給予種種的修理，補給和航行方面的協助，徐艦長在記者招待會報告時曾特別提出申謝。但實際上美國人一直認為中國的修艦軍對這條破船期望太高，冷眼比熱心似乎還多些，借用工具，添置器材，還要受的困難，實在難以縷述。同時，正趕上魏德邁將軍以特使身份來華調查的前後，美國輿論雖有一小部分主張援華，大部分仍是反對的，接艦官兵恰好聽到美國朝野對援華的爭辯，保守性的美國南部各州把聯邦政府的援華措施大肆責難，不但認為借款給中國是完全送給貪官汚吏糟塌，就是那些難望有多大用場的待修破舊軍艦贈與中國政府海軍也是浪費。在這種情況下，接艦人員為了達成任務，除了要克服工具器材的短少和種種唯中國工人所能支持的勞苦外，更須忍受精神上的壓抑，接受援助本身原就是一件沉重的負担。

一艘「興安號」的獲得，修理與運用，困難如是，艱巨我們新海軍九十九員接艦官兵盡心竭力，方能化腐朽為神奇，把廢鐵浮箱變成更能幫助別的艦隻的海上修理廠，這一事實嚴肅的昭示我們「設非自助，人助如無。」

常州軍•警•憲 突擊抽查戶口

〔本報武進廿七日訊〕本邑治安機關策動武裝千餘人，會同鎮保長，於廿六日深夜宵禁後，全城分組舉行突擊戶口抽查，事前並向汽車公司借卡車七輛，作巡迴警備用，各街巷交通要地加派軍警，嚴密戒備，工作進行至廿七日黎明始止。各組各鎮共計查獲漏報戶口暨來歷不明行跡可疑者，達二百五十一人，內士農工商兵，僧侶男女老少，應有盡有，均解送城防部，一時城防部門首探望者絡繹不絕，軍法處一一審訊，按情懲處，分別扣放，頃正續審中。此番抽查，部隊行動敏正，民眾印象甚佳。

張嘉璈 八公子婚費 •僅一千萬•

〔本報北平廿八日電〕張嘉璈八公子張國星，昨在平與閻佩瑛女士結婚，乃父限定結婚費一千萬元，且不收禮金，故今僅備西餐十餘客。此殆可謂為現代婚禮中之最節約方式矣。

發表宣言，張貼標語，並懸賞五千萬元緝兇，警局捕獲該案之嫌疑犯秦德玉，楊某等二名，已解法院審訊。該案發生之同夜，東關亦發生一暗殺案，係有任香山鄉長之張愛忱，因避匪憂於東關蔡園中，是日晚，張夫妻口角，至深夜始就寢，突有穿軍服匪四人闖入張室中，以電筒照射，向張連擊數槍，張滾避至床受傷，其妻舉自備手槍反射，一匪頭部中彈倒斃，餘匪遁去。又訊：新任縣長陳漢流尚無履新消息，參議會今（廿六）日去電促駕。

杭市香汛熱鬧

房間預定一空 菜館座無虛席

〔本報杭州廿八日電〕杭市自三月初起，已入春季香汛，惟廿六日更形熱鬧，各家旅館房間，已定至四月十日以後，菜館座無虛席，小包車，三輪車，西湖划艇，均須預定，據上天竺老僧談：此種熱鬧情形，為有生以來第一次得見。

馬來亞六記者 應邀觀光英倫

〔本報新嘉坡廿四日航訊〕英國中央情報部與殖民部情報廳，邀新嘉坡南洋商報主編王仲廣，海峽時報翟夫曼，馬來亞論壇報林慶和，吉隆坡馬來亞日刊報「馬幾里斯」主編色拉忽丁，檳城光華日報記者謝丕淵，及吉隆坡吉寧文日刊，吉寧日報主編那哈班等六人，定四月初旬飛英，考察英國各地，為期約一個月。

奉賢 取締高利貸米

〔本報奉賢廿六日訊〕本縣五華鄉之頭橋鎮一帶，農民為維持農耕及日常生活，不得不出之於借貸，一般奸黠重利之徒，即乘機盤剝，大放其高利貸米，例如借米一石，為期四月，即須歸還二石，且借時秈糙米祇一百六十斤，而歸還時則須上白粳一百五十斤，並須在借票上書寫明白，農民飲鴆止渴，莫可奈何。聞該鎮共有多家營此生涯，現被該鎮旅外人士查悉，已搜集事實，向本邑有關當局指名舉發，請政府予取締而惠農村，刻正由當局派員密查，以憑訊辦。

袖珍新聞

常熟 〔本報訊〕此間沙洲區治安當局，在沙沿江扣留可疑帆船一艘，搜獲長槍兩支，船上共有九人，除一人已予格斃外，其餘均已捕獲，正訊究中。又訊：沙洲區圩勢頗烈，各方正計劃築機十二條，現正籌商建築經費。

鎮江 〔本報訊〕行政院徇蘇省府之請，撥款十億元，急賑洮陽難民。

興化 〔本報訊〕本縣田糧處自開征以來，催征，並協同縣保安團隊，深入匪區，搶征搶運，聞現已征起七成以上。

宜興 〔本報訊〕本邑和橋田糧辦事處，秤手瘉篤文，前以浮收糧戶周旭初賦榖一案，被舉發，地檢處傳案偵訊羈押，茲悉地檢處已偵查結束，以五千萬元舞弊貪污部份，處案已提起公訴。又：地方法院檢察處先後奉江蘇高院令飭查封本縣經濟漢奸當舖培，顧樹林，兩人財產，地檢處為明瞭該逆財產起見，昨特函本邑縣府，分別詳查，以便依法查封。

神籤當選票

姚肇聲倖獲上上籤 保民代表紛請重選

〔本報江陰廿七日訊〕中正鄉與鄉宗毅，自離職赴美深造，遺缺由縣府派員下鄉監選遞補，姚肇聲與余揆方各得四票，以致難於取決，最後經辦人異想天開，以廟中人民祈禱迷信之神籤取來，抽籤以「上上籤」當選，「下下籤」淘汰，抽籤結果，姚肇聲得「上上籤」。該鄉保民代表，以神籤定選舉，法無明文規定，紛呈縣府重行選舉。

宿縣周東昇被害 後援會嚴緝兇手

〔本報宿縣廿六日訊〕參議員周東昇被狙殞命後，各機關法團廿五日晚在電影院組織後援會，

浙江忠烈祠修竣 今舉行春季公祭

〔本報杭州廿八日電〕浙江忠烈祠，初建於民二年，久失修葺。頃經市府修葺一新，並由蔣主席親題「浙江省忠烈祠」匾額一方，正趕製中。省府定廿九日舉行春季公祭，由沈主席主祭。

股匪襲擊餘慈邊境

〔本報餘姚廿六日訊〕餘（姚）慈（谿）交界之陸埠，昨夜（廿五）十一時許，竄來大批股匪二百餘人，均着灰色制服，携有長短武器，先向浙保駐陸埠大莊殿搜索，復竄至陸埠鎮公所（屬慈谿）將文件器具全部焚燬，並封去電話總機一門，並將浙保駐陸埠便衣人員張杞林，住民章杞品，暨鎮隊附，與一電話接綫員等四人綁去，至擅鑛山地方，匪即將便衣員張杞林用利刀戳斃，電話員及鎮隊附，則於廿六日釋回，並聞章杞品亦已遇害，惟屍體尚未發現，刻浙保隊正全部出動兜剿此批股匪。

社會服務

讀者諮詢 •法律釋疑•

交友不慎被誘失身 情郎有婦好夢難成

▲沈則夫問 友人某甲於三年前與乙女訂婚，後出外經商，結識丙女發生肉體關係，目下丙女已懷孕四月，但最近甲男將與乙女結婚，茲有疑問數點，請賜答為盼：㊀丙女可否阻擋甲男與乙女結婚？㊁甲男與乙女結婚，丙女可否控甲男以遺棄或欺騙罪？㊂丙女可否向甲男要求賠償？㊃如丙女自殺，法律上甲男是否有罪？

〔朱亞揆律師答〕㊀無權阻擋。㊁可。㊂可。㊃自殺係屬者表示，有為青年斷不應出此下策，至甲男有罪與否，係事實問題未便解答。

徵求人才

㊀外埠某醫院徵內科醫師一人（大學醫科畢業），㊁本市某私人診所徵內婦兒科合作醫師一人（大學醫科畢業有醫師證書），㊂江西某紙木廠徵紙木技工一人，㊃本市某廣告公司徵廣告設計師一人（美專畢業），㊄本市某農場徵榨油技工一人（能製天然香油），㊅本市某水電行徵水電匠一人，㊆本市某工程公司徵練習生一人又某工業社徵學徒一人（年齡十六至十八歲），㊇松江某合作社徵中文打字兼會計員一人（性別不拘能適鄉村生活者），㊈某某專校徵男性英文翻譯官二人（大學會計系畢業）。凡願應徵上項工作者請至四北川路八五六號社會部上海職業介紹所接洽。（時間關係應徵人以居住本市者為限）

▲徵聘教師 茲有本市某市立國民學校擬聘教師多人，凡高中師範科以上或曾任教育專業畢業證書者，可於即日起一星期內，每日上午持同證件，至漕河涇市立兒童教養所院部鶴君處接洽。

顧佩倫律師 周孝應律師 單瀛輝律師 代表 嚴培興君 為被非法押登汽車麻醉幽禁醫院強注危險針劑幾瀕於死請各界主持正義啓事

[illegible]

周一志律師受任下列各舞廳常年法律顧問啓事

米高美舞廳 百樂門大飯店 大滬舞廳 揚子舞廳 大華舞廳 維也納舞宮 新華舞廳 仙樂股份有限公司 新仙林舞廳 維納斯 小都會舞廳 高峯舞廳 新都舞廳 立德爾舞廳 偉達舞廳 與記 高士滿舞廳 時懋飯店 中央舞廳 大都會花園舞廳

事務所 寧波路 電話 [illegible]

胡詠德律師受任王友喜君聘為常年法律顧問並代表王君為辭去惠安實業股份有限公司總經理職務緊要通告

[illegible]

事務所 電話 [illegible]

交通部鐵路總機廠標製配電板(SWITCHGEAR AND CABLES)啓事

[illegible]

內政部警察總署續招外事警員啓事

本署自即日起至三月卅一日止續招外事警員五十名凡中華民國之男子年在十八歲以上廿五歲以下具有高中畢業或同等學歷之資格并精通任何一國外國語文或中國邊疆語文者均可報考（詳章向福州路上海市警察局北部三樓三〇五室索閱）

署長 唐縱

中央信託局儲運處油駁暖油工程招標公告

本處現有一〇四呎長百噸油駁兩艘加裝暖油及帶油設備每艘加裝立式多管鍋爐蒸汽引擎油泵等以及暖油管招商承辦凡確有經驗之鍋爐或機器廠商可自即日起攜帶證件來本處產業科（仁記路七十四號四〇八室）登記領取圖表以便參加投標並定於四月二日下午二時在本局底層儲運處開標特此公告

中華民國三十七年三月廿七日

中央信託局儲運處標購建築材料公告 滬運產字第〇〇五號

本處現擬購洋松，水泥，鐵皮，[illegible] 凡經營建築材料廠商在上海市政府領有執照之材料廠商可在三月卅日前攜帶證件來本處產業科（仁記路七十四號四〇八室）登記領取說明標單以便參加投標並定於三月卅一日上午十時在本局底層儲運處開標特此公告

民國三十七年三月二十六日

上海市公用局招商承辦下列各項工程公告

[illegible]

局長 趙曾珏

上海市工務局招商協助運輸公告 工佈(37)字第41號

[illegible]

局長 趙祖康

上海市衛生局招商標購藥品器材公告

[illegible]

局長 張維

京滬區鐵路管理局標購紙張公告 材發(37)字第七九七號

[illegible]

津浦區鐵路管理局駐滬辦事處招標通告 發文津滬(卅七)字第254號

[illegible]

上海市救濟院習藝所招標承修工房啓事

[illegible]

運長記體育用品號贈送小型足球及羽毛球規則啓事

[illegible]

林宅訃告

[illegible]

承重孫 嚴家齊 慎修 仝弟家 率子 雋雄 拜啟

踵謝

上天殯儀館 經濟(甲)一千五百萬元 (乙)一千二百萬元 代辦 殯殮（每八百萬元）電話 二一九四三 二一九四四 二一九四五 館址 延平路康定路口

中報分類廣告 ｜ 分類廣告 ｜ 招尋 ｜ 訪尋 ｜ 失蹤 招尋 ｜ 招尋 ｜ 招聘 ｜ 慈保健淑會 ｜ 徵求字畫 ｜ 吳天興商行 高價徵求 TEL. 61374 ｜ 六合公司 高價徵求 林森中路468 電話82662 ｜ 精華商行 高價徵求 中正中路523 電話78767 ｜ 廢影片 高價徵求

舊貨 木器 ｜ 賽璐珞 ｜ 北京 ｜ 染料顏料 ｜ 益康西藥行 精糖 ｜ 中振大藥房 ｜ 大方藥房 ｜ 協華西藥行 ｜ 久安西藥行

萬利西藥行 ｜ 美琪藥房 ｜ 延興西藥行 STREPTOMYCIN ORETON 10.25mg PENICILLIN Lilly LEXTRON 84 /s BETALIN 50.100mg ｜ 一中西藥行 ｜ 洪翔西藥行 電話12065 ｜ 光華西藥行 ｜ 招生 ｜ 學口琴 ｜ 房地產 ｜ 名項 ｜ 營業 ｜ 江灣元豫正醬園 上海發行所 電話87548

大華集團 結婚 T34733 ｜ 各種木尺 ｜ 裕記運輸行 ｜ 譯打文件 ｜ 英鵬 ｜ 何記爐灶 ｜ 徐精昌 ｜ ROCKSON VITAMIN C VITAMIN B1 Tablets Tel. 60643 P.O. Box 369

安遠路運柩所 ｜ 萬安公墓 ｜ 無線電 ｜ 鴻運記 電話82100 ｜ 大鴻記 電話82103 ｜ 羅德記 電83337 ｜ 馬蘭記 電話44723 ｜ 出售

種菰 ｜ 廉讓 柴油引擎 ｜ 自由車 ｜ 聲明 ｜ 遺失

孕 ｜ 朱志龍老瘋科 ｜ 鳴謝 腎病專科 古法運氣 ｜ 胡旋老醫師 ｜ 痔科 江子明 ｜ 鼻 ｜ 扁桃腺 鼻茸 ｜ 包皮專割 ｜ 雙眼 ｜ 凹鼻 狐臭

國立復旦大學章校長 發表青年節感想

希望全國青年把熱情發揮在建設性的努力之上

〔本報訊〕今日為國定青年節，國立復旦大學校長章益，為五四時代之上海學生運動領導者，昨在復旦同學會應記者之請，用書面發表青年節感想稱：「在今天這種的局面下，青年所負的責任，較往昔更為重大。青年是富於熱情的，我希望全國青年要把熱情發揮在建設性的努力之上。青年亦是最能運用理智的，青年們必須發展他們的理智，辨明是非，因為國家的前途，實繫於青年們明智的抉擇。在平日青年們感情和理智的調和是十分重要，在今日為擔當起艱巨的任務，這種調和，更為切要。」章氏昨晚乘車晉京，出席國民大會，定清明前返滬，主持李故校長登輝揭幕。

五五校友節 將盛大慶祝

〔本報訊〕復旦大學同學會，昨日下午二時，假五層樓酒家舉行年會，出席各地校友千餘人，由金通尹主持開會，並請章益校長報告校務。經通過下列事項：㈠電賀國民大會開幕；㈡擁護蔣主席競選大總統；㈢擁護于院長右任校友競選副總統；㈣清明為李故校長登輝掃墓；㈤五五校友節，舉行盛大慶祝會。最後合唱校歌，抽獎散會。

科學工作者協會 平分會昨日成立

〔本報北平廿八日電〕中國科學工作者協會平分會，於科學運動週前夕廿八日成立，該分會包括袁翰青馬大猷等一百五十餘人。

盲教育家凱勒 將由澳洲來華

〔聯合社檀香山二十七日電〕著名盲教育家凱勒女士一行，昨夜乘坐澳洲航空公司機，離此赴澳洲，二十九日晨可抵雪黎，並將轉赴中國、菲律賓、及日本等地考察。

滬私立小教職聯 國音講習會 ·分區舉辦· 第一期下月十一日舉行

〔本報訊〕本市私立小學教職員聯誼會，為增進國語教學效率，使小教同人對於注音符號作進一步研討起見，特分區舉辦國音講習會，其辦法如下：（甲）科目：㈠注音符號，㈡聲韻學，㈢國語教授之研究。（乙）學員：凡本市私立小學教員有志進修，經會員介紹，均可報名參加。（丙）經費：凡小學聯誼會會員入會聽講，不收費用，惟所發講義過多時，得酌收印刷成本。（丁）報名處：全市分設下列八處：㈠山海關路二四八號務實小學；㈡北京東路顧家弄大光小學；㈢雲南南路一三九號大光中學；㈣大連路二八六號清華小學；㈤福佑路一六八號精業小學；㈥中正西路崇信路陶家宅小學；㈦新會路二三四弄愛光小學；㈧安慶路三三〇號紹興小學。（戊）時期：第一期四月十一日至七月十日止。（己）時間：㈠每日下午五時至六時卅分。㈡星期日上午九時卅分至十一時。每週一次，在各區循環舉行，三個月結業。（庚）證書：各科授畢時，舉行結業審核，視其成績優良者，由該會給予證書。

榕津舉行全運預選

台省選手集台北訓練

〔本報福州廿八日電〕榕市全運預選會今晨起在南門體育場舉行，參加競賽各單位選手百餘人，省預選會四月九十兩天舉行，預定全省選拔三十人，球隊或不擬參加。另悉，晋田隊下月初可來參加預選。

〔中央社天津廿七日電〕津參加全運會選手，定廿八日舉行預選，報名參加者共一四三人，計籃球四一人，內一人兼報田徑賽，田徑九五人，游泳十人。（內二人兼報田徑）。

〔中央社台北廿七日電〕台省參加全運選手，頃已選拔竣事，四月五日起將集中台北訓練，此次選拔成績頗佳，田徑方面女子六十公尺·一百公尺·鐵餅及男子一千五百公尺，男子跳高·跳遠·男子鉛球·男子鐵餅，均打破全省紀錄，且與上屆全運紀錄極接近。球類方面因全運會僅有籃球賽，致使台省著名之棒球隊無法出馬，台省獨有之橄欖球隊亦感向隅，惟仍將派棒球隊赴滬。

清代畫展 明更換展品

〔本報訊〕上海市美術館籌備處主辦之「清代名畫展」，開幕以來，連日參觀者甚為擁擠。昨日星期，細雨濛濛，而前往欣賞人士仍極踴躍，且有京滬杭錢遠道來滬參觀者。該會展品，多係四王吳惲傑作。明日起，更換第二批展品，今日為第一批展覽之最後一日云。

滬大籌備 鋼琴演奏競賽

〔本報訊〕滬江大學音樂系，將於五月中旬假座蘭心大戲院舉行盛大音樂演奏會，頃悉，該校為鄭重甄選人才起見，特先於校內舉行鋼琴演奏競賽，注重技術及表現兩方面，評判敦請校外專家担任，優勝者三名將代表參加演奏。

全運大會操 第六節教材修正

全運大會操表演委員會，昨舉行第三次會議，主席張覺非，決議各案誌後：㈠前定四月四日為參加各校學生練習時間，因春假關係，另定四月十日下午二時，仍在市體育館舉行。㈡參加生長度，為鼓勵參加起見，改訂體高標準一米四五起至一米七十止。㈢參加學生服裝，男女一律短袖及肘，白色翻領襯衫，女生深藍短褲裙（離膝蓋二寸），男生深藍西式短褲（離膝蓋二寸），男女生深色襪帶，男女生一律赤足白跑鞋。（附該服裝材料請七屆全運籌委會函中紡公司價配）㈣參加學校註冊日期四月八日截止。㈤大會操教材第六節動作，經預演後，應予修改如下：1兩臂左右平振，同時左腳挺直前振右踵起，2兩臂下振，交叉於腹前，兩腳還原，3兩臂左右平振，左腳挺直向左振，右踵起，4兩臂下振交叉於腹前，兩腳還原，5678向右行之。（註）全節四八呼喝。

真美善教育與現代青年

為卅七年青年節作　·顧毓琇·

在每一個文化到完成的時候，社會缺少了想像力。死板，重複，爛熟的鑑賞力逐漸減退，一切隨俗。正統的學派遏止了「冒險」。

在這種文化的變換裏，怎樣可以挽回文化的衰頹呢？懷悌黑教授鄭重地預先警告：「只有思想跑到事實前面，新文化的變換纔可以很快的到來。民族的活力推進到想像的探險，纔可以預嚮實際的冒險。人類夢想未來的世界，到時候也許會實現」。

文化（或文明）代表一種人生的理想，此種理想與個人有關，亦與人羣（人的社會）有關。以往六個世紀，歐洲的文化步驟前人的後塵。希臘和羅馬的盛世，便是文明的標準。現世界進向一個新的生存階段。新的知識，新的技術，把事物的比例改變了。古社會特殊的理想過於「靜止」（Static），疏忽了至行列的機會。只注意古時候最好的名言同最大的成功，是不夠的。懷古的結果是靜止，後退（Repressive），心理習於頹廢。其實當年的希臘人並不靜止，他們比起同時的鄰人恰是不保守歷史的。他們聯想，冒險，喜歡新奇。我們若要做一件最不合於希臘精神的事，那便是抄襲希臘的一切。從前的希臘人決不是抄襲者。

從社會風的研究，或對於人生的了解，我們必須注意：完成（Perfection）靠靜止的維持是不可能的。前進（Advance）或腐敗（Decadence），乃是人類唯一可選擇的途徑。

文化（或文明），據現代大哲學家懷悌黑教授——他也許便是這時代最偉大的哲學家，去年十二月卅日逝世，——在「思想的探險」（Adventures of Ideas）書裏的第四部份所說，包括「真」，「美」，「探險」，「藝術」，與「和平」。「真」（Truth）乃是「現象」（Appearance）與「實在」（Reality）的一致。「美」（Beauty）乃是「和諧」（Harmony）的完成，而和諧乃是「主觀形式」（Subjective Form）細密（Detail）及綜合（Synthesis）的完成。主觀形式必須有「力」（Strength）；力的條件有二：碩大（Massiveness）與強烈（Intensity）。破壞亦有強烈的情感，但違背了和諧的原則。「美」較「真」的觀念為廣，但「真」可以促進美感。「善」與「惡」不是藝術的目的，他們只與世事相關連。世界在美的時候，亦便是善。科學與藝術，是對於「真」與「美」有意的追求。

以歷代的聖哲來講，他們都追求真善美的完全人生。他們便是真善美教育最好的榜樣。他們不但有根實的知識，而且有超越的智慧。他們不但立己，而且立人；不但救人，而且救世；不但為社會公道，而且求天下為公；不但為羣衆服務，而且求人類大同。「朝聞道，夕死可矣」，便進於超凡入聖的境界。無論是真理，道德，或藝術，美到極點便是聖，聖未有不至美的。至聖便是至美，便有至情。至美創造宇宙的莊嚴，至情產生人類的博愛。

現代青年都應該負起挽回文化衰頹的重任，真美善的教育是挽救世界頹風的偉大力量。

驥文敖揚威海外

洛杉磯萬米賽榮獲冠軍 ·成績三十一分五十三秒

〔合衆社加州聖泰巴巴拉廿七日電〕中國長跑健將樓文敖今日參加此間特別萬米比賽中，一馬當先，以三十一分五十三秒跑畢全程，其最近之競爭者距樓君竟達六百碼之遙，中國馬拉松健將王正林第三。兩人將於星期日四月四日，在加州敘他姆參加第十四屆斯巴達馬拉松長跑賽，全程計長二十六哩三八五碼，參加者預計有十五人。

男女乒乓選手 ·提名參加預選·

本市全運乒乓預選報名定四月二日截止，報名地點南京東路一九四號華聯同樂會內，陳霖笙李嘉二君處，逾期絕對不得參加。茲悉委員會決將去冬兩勝香港孔聖隊之滬華聯隊代表薛緒初等十二人，及最近華聯同樂會主辦之全滬女子乒乓賽優勝冠軍之林金蘭等前七名，予以提名參加，共計男女選手十九人，均須於規定報名日期內至報名處辦妥手續，過期者作自動放棄論。茲錄提名之男女乒乓選手名單如下：

（男組）薛緒初·傅其芳·歐陽維·張守璋·李宗沛·俞誠·鄧秀榮·楊開運·劉浩時·胡一萍·王昌厚·谷生輝。（女組）林金蘭·蔡秀娛·戴明珠·孫梅英·曹秀媛·沈貴和·黃煥瑛。

海軍運動會 今起在京舉行

〔國光社南京廿八日電〕全國海軍第一次運動大會決定廿九日起，假黃埔路勵志社舉行，全國各地海軍單位，皆已來京報到。會期自廿九日起連續舉行三天，第一日為田徑，第二三兩日則為各項球類比賽。田徑運動員中上海區擁有王學武·王鏡湖·朱沙飛等好手，籃球以南京及青島兩單位實力最強。

市長杯籃球賽 四月八日開始

·百餘隊參加工商乙組賽·

市體協籃球委員會於昨日下午在會所舉行委員會議，決議要案錄下：㈠通過乙組白羽等六十九隊，工商組永安等三十三隊，幼級組育聯幼隊等二十一隊參加三屆聯賽。㈡三屆市長盃幼級組因參加隊數過多，時間不及，應列入三屆聯賽乙組比賽期內舉行，比賽制度採取分組單循環制。㈢市長盃甲組及女子組，定四月八日開始比賽，限二星期結束，乙組工商組幼級組於市長盃結束後舉行。茲將乙組工商組及幼級組全部名單錄後：

（乙組）白羽·猛聯·鷹隊·聖隊·油隊·鯊隊·強華賁·南星·猛力力·中流·中聯·幼隊·鵑鵑·騎士·南隊·猛力聯·環球·先·一心·菲聯·南平·怡聯·聯隊·流星·敏隊·亘隊·猛力·合聯·華電·捷鋒·室隊·崇德·英征·鵬飛·明隊·聚星·中聯·中理·海南·星隊黑·星隊白·藍隊·齊魯甲·齊魯乙·市西幼·強華·青力·勵志·力隊·常熟·育聯·恒隊·紅綠·埃洛·黑龍·學餘·鐵鳥·K隊·國雷·尚武·流星霸·赫聯·新建·仁青·青白·白馬·古柏·友愛·東華。

（工商組）永安·鼎福·印製廠·經緯·資電·力生·強益·技訓·泰康紅·泰康黑·地政局·公和祥·通利公·幼猛·和成·懋勵·明立·中航·華隊·天章·紡五·中行·公交公·公交·新新·央行·廣[illegible]·心隊乙·大陸·黑人·聚興誠·鐵路·誠孚。

（幼級組）育聯·幼隊·同濟·興隊·聖幼甲·聖幼乙·樹民·省吾·幼聯·三林·ABC·幼德·友愛·明隊·青聯·鷹隊·小友·古柏·友勵·德潤·綠傑。

徐聯勤預選會 昨日圓滿閉幕

〔本報徐州廿八日電〕聯勤徐區預選會昨下午六時圓滿閉幕，百公尺第一徐從坤，十二秒九，高欄第一林步廿一秒四，千五公尺第一侯永慶，四分五十一秒五，萬公尺第一安本全卅五分五十五秒，撐竿跳第一侯永慶二米七十六，跳高第一王向魁，一米五十七。

羽球決賽 今日開始

二屆公開羽球賽男女六種錦標，除男子雙打早經結束，由洪德全侯樹蒸獲冠軍外，其餘五種錦標，均於本星期內揭曉，今日起為男子初級單打及混合雙打決賽，六時半起在體育館舉行，門票普通座每券五萬元，場內特別券三天通用，分三十萬及五十萬兩種，除門售外，並托四川路寧波路口運長記預售。

華家杰對史巴士　初單　六時三十

魏夫人潘綠美對洪德全李國璠　混合　七時十分

今日甲組足球 青白青對體德

·市長盃東華戰市印·

足球聯賽，甲組及市長盃幼級盃等，昨日原有五場，因雨不克舉行。今日為青年節，昨日甲組及市長盃兩幕，改在今日舉行，今日原有之青白對康隊改期。

青白青—體德（甲組賽）三時

東華—市印（市長盃）十時

慶祝青年節 今日體育表演

今日慶祝青年節，下午二時起市體育館舉行體育表演，邀請本市體育團體參加。

修彌道人蔡公紀寫書

紹介如有請求者希向各大箋扇店各大印社接洽特此介紹人 王正廷 朱慶瀾 張嘯林 通訊處 大西路 陳鶴生

卜魯勉菲利德女醫師 復診啟事

（Dr. Margret M. Blumenfeld）卜醫師由美返滬准於三月三十一日仍在衡山（貝當）路五五號照常應診特此公告 電話七四五二三

藥師王祖漢啟事

本人藥師證書託友代辦於卅六年十月被人偽造已追回並向衛生局聲請備案該院開業執照方面之藥事悉與本人無涉特此聲明

醫　專治腦科各病 特許後收費

王家 今晨十時半加早場 漢門立勃克司主演 閃電大盜（大海陸空決戰）電光一閃殺人千里外！

海光 加映十時半早場 二時四時六時九時 最後一天 平克勞斯貝主演 海軍之花 明天獻映 間諜戰事名片 埃洛弗林主演 北奔

巴黎 新光 虹光 今晨十時半各加早場 港滬名媛第一次銀幕上碰頭 ·哀感頑艷淒涼悲劇· 上海小姐謝家驊 香港小姐李蘭 主演 嚴化 姜明 各串主演 安逸民導演 可敬可愛的小姑娘！ 可畏可懼的蛇蝎女！ 姚冶令人心動 悲涼令人淚下

滿城風雨 情之所至 地老天荒 花叢艷幟 風月無邊 疑雲陣陣 情海茫茫 有情人未成眷屬 好姻緣待諸來生 務請早臨 大中華發行

金都 金城 最後二天 今天二院隆重獻映 二院一律時間 二時15 四時半 六時45 九時 上午十時預售座券 恐怖 活鬼出現 毛骨悚然 刺激 魔影搖曳 心驚膽怵 膽小朋友請勿光臨 吳鴛鴻 郭平 楊志卿 姜修 主演 徐欣夫 陳翼青 合導 國泰出品

古屋魔影 後天獻映：益華巨片 毛羽編導 打手出手·講馬路頭英雄本色·遜俠談守小房間碧玉家 黃河 張翼 懷錦 盧碧雲 四大明星聯合主演 馬路英雄 寫上海黑暗面·暴露人心·訴女人心頭事·盡情流露 開打數百回合 全片緊張無懈 新鮮題材 別具風作 國產片中罕見

請切注意映期及地點！ 盧碧雲 黃河 張翼 懷錦 聯合主演 ★★★ 社教會教育傳奇鉅片！ 毛羽導演 子不教，父之過；願天下為父母者，都來一看！ 步步緊迫，險些失操貞 滴滴鮮血，果真殺身成仁

馬路英雄 白守謙監製 奸詐兇殺無惡不作 大義滅親 浪子回頭 益華影業公司又一鉅獻！ 上海實驗電影工場攝製 鉅片！

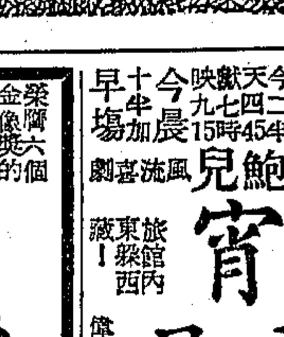

國際 皇后 金門 大上海 黃金 今晨五院早場 國際 黃金 大上海 天鷄早看 皇后 金門 出賣影子的人 第一二三場 鷄鳴早看天 第四場 出賣影子的人 皇后 金門 第一二三場 出賣影子的人 第四場 鷄鳴早看天 時間 國際 黃金 大上海 二時 四時 七時 九時 15 30 皇后 金門 二時 四時 六時 九時 15 45 15

出賣影子的人 吳鐵翼編劇 嚴俊 劉琦 王珏 主演 威莉 客串 宗由 魏鶴齡 夢宏 鄧方 合演 何非光導演 燈紅酒綠下的浮華世界 人間的罪惡 陰曹地府 忽隱忽現 森羅鬼卒 似夢似真 攝影技巧達高峯 佈景浩大破紀錄 中電出品 中國電影聯營處發行

鷄鳴早看天 白天的黑夜裏 黑夜的白天裏 時間上午十時 洪深編劇 田漢作詞 應雲衛導演 主演以出場先後為序 袁雪芬 韓濤 汪漪 黃宗英 羅蘭 張伐 李緯 關宏達 鷄鳴天破曉 朗晴空 苦難日 走上自由途 啟明出品 中國電影聯營處發行

泰山 今加早場十時半 二時四時六時 片武打 虎穴擒王

文化會堂 獨家獻映 開打鉅片 上下兩集一次映完 鑰匙黨陰謀 炸人炸車 放鎗放火 狠辣無比 無法無天 暗殺謀害無惡不作！ 最後兩天 青年節加早場 注意時間

光陸 今天 二時 三時 五時 九時 第二屆 梅齊德琳 天·法·拉合演 戰事巨片 身為亡國女 十大巨片之一 商女恨 中文字幕 情比金石堅 人人詆她為非我族類 其一心必死以證有清白！

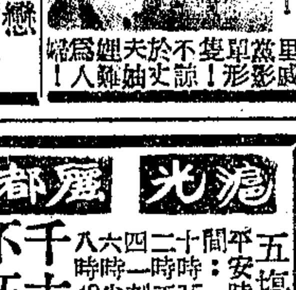

舞小姐一心熱戀 小白臉縱情聲色 玩弄女性，是他的不二法門 下嫁鄉曲，是她的變態行為 莎蘭葛蓓 麥格爾威爾廷 合演 舞妹淚 光陸大戲院下期榮譽獻映

南京 今天五場 長十時半 二時 四時 六時 九時 戰前至戰後一件風流債 弗萊麥雷 愛嘉德娜 美 捕蟬螳螂 黃雀在後 緊張愛情非常偉大傑作 早場特價 "Singapore"

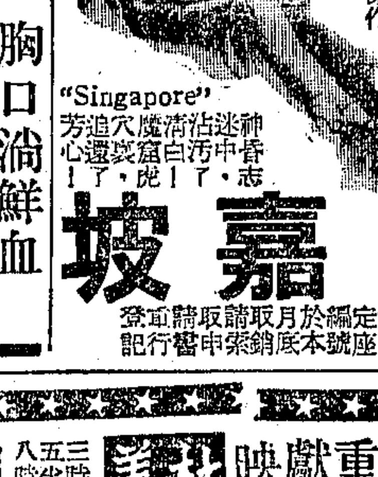

新嘉坡 現用電話定座編號月底取銷請早登記

神·鎗·太·保 鎗口冒火燄 胸口淌鮮血 硬碰硬，先下手為強！ 拳對拳，後下手遭殃！ 美麗 新奇 五彩武俠戰鬪鉅片 在鎗影中戀愛！在鎗聲中求生存！在鎗彈下喪身！ 白蓓蘭 勃莉頓 合演

美琪 今天五場 長十半 二時 四時 六時 九時 百老匯哄動二年舞台喜劇 洞裏赤練蛇，懷春秘女書，風騷紅女伶 （上幕片字） 蓓蒂黛維絲 標準「唔」郎 安秀麗丹 孟第胡雷 三大明星空前不朽傑作 早場特價 亂點鴛鴦譜！ 巧擺迷魂陣！

不速之客 刁，尖，促狹，饞，詐，騙，古怪，混帳 硬拆三生緣！ 活裝木乃伊！ "The Man Who Game To Dinner" 現用電話定座編號月底失效請早登記

榮膺六個金像獎的文藝巨片 將於國泰光明映 翡翠谷

卡爾登 今天獻映 二時 四時 七時 九時 今晨加早場十時半 喬治勃倫 露茜鮑兒 風流喜劇 春宵花弄月 鐵腳舌劍 槍！ 旅館內東窗藏嬌！ 偉哉太太 休太太多吃 怪太太 試問先生誰做 中文字幕 休矣先生，夫有外遇，妻以面首以抗衡，攻守夫乃乞降

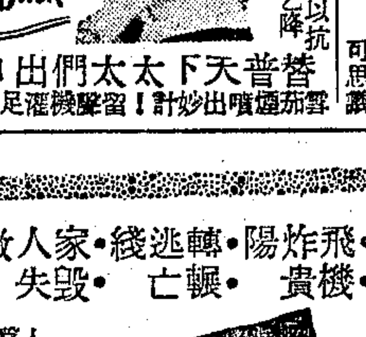

Lover Come Back 替普天下太太們出口氣 雪茄噴出妙計！留聲機灌迷湯！

大光明 今天 二時 四時 六時 九時 今晨加早場十時半 桃樂姍拉摩 彩虹島 奶罩飛去面紅耳赤……斧頭砍來心驚肉跳 仙池中佳麗裸浴 嶙巖間肉體搭橋 御前妙舞娛賓 照常客滿

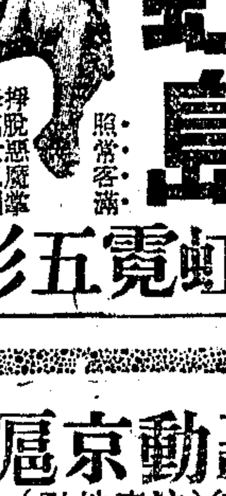

虹霓五彩 美到難以形容 妙到不可思議

國泰 今天獻映 二時 四時 六時 九時 今晨加早場十時半 謹獻給全市的青年男女 憨態可掬·秀色可餐 青春歌聲 主角琪恩鮑慧兒 中文字幕 預售早場

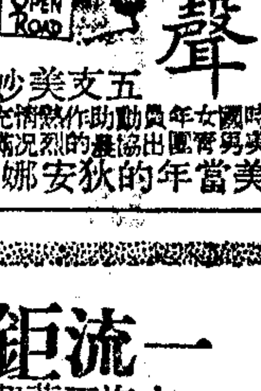

五支美妙歌曲 當年的狄安娜寶萍

申報館印行 赫爾回憶錄 初版三天售罄·再版現已出書 購請從速

滬光 美都 平安 今晨各三院加早場 千古不朽 至尊無上 音樂鉅製 全新拷貝 翠堤春曉 再版發行 盛況空前 越映越盛 影壇奇蹟 樂府秘珍 華爾滋大王約翰史特勞斯一生悲歡離合纏綿浪漫艷史 MGM's Re-introduction of 'The GREAT WALTZ'

弗那葛拉凡 明星 露薏絲萊納 密麗莎高琪絲 維也納的森林·藍色的多瑙河·是偉大作曲家的靈魂呼聲！ 火般熱情！ 詩般意境！ 畫般背景！

大華 杜美 永安 今日三院隆重獻映 萬頃麥浪連天滾·塞外風光一抹收 史本塞屈賽 凱絲琳赫本 勞勃華格 茂文陶格拉斯 合演 今日星期一各加早場 荒村啟釁 短刀交綏 賭場仇殺 破鏡重圓 農牧相爭 草木皆兵 大兒殉難 人天同慶 處女地新 壯士墾荒 千里來歸 相夫教子 秋耕春牧 斬棘披荊 有美一人 冰雪聰明

隴上秋色 THE SEA OF GRASS

一流鉅片·轟動京滬 上海百萬觀衆熱切期待（注意地點） 飛機炸貴陽·轉輾逃亡綫·家毀人失散·珠還破鏡圓 人皆有母·緊我獨無·私生子的悲哀不忍卒睹 人皆有子·緊吾獨孤·被棄婦的寂寞未可言宣 （中國電影聯營處發行）

再相逢 孫景路 沙莉 穆宏 劉小滬 陳松琦 于玲 何劍飛 岳路 王帶 李文可 方伯 主演 十年舊恨·一段新愁·未死又生 張道藩編劇 方沛霖導演 中電出品

一週經濟

中國工商協會主編 會址南京西路八九三號 電話六六〇五六

一·般·物·價

游資來源減少 物價漲風展緩

陰曆年關後物價的激劇波動，到本月第二週，則三週前已達最高潮。那一週中由本會所編批發物價指數所見總指數，較前週上升百分之廿八·六，分類指數中食糧，紡織品及建築材料，均升百分之三十二以上。到前週及上週漲風已漸見展緩。前週物價總指數上升百分之六，分類指數中以進口貨居多之化學品類上漲較多，這或許是受外匯調整的特殊影響，但亦不過百分之二十八·八。上週總指數上升僅百分之四·四，分類指數中以建築材料，金屬上升較速，餘如與民生關係較密之食料，紡織品上升較少。

最近二週來物價漲風之展緩原因甚多。舉其較重要者約有下列數端：第一，陰曆年關後上海物價飛漲，結果超出內地過巨，上海游資遂大量向內地流去，尤以重慶，成都，昆明爲多，造成最近二週渝昆各地物價之飛漲，而上海則因短期內游資之內流，而市場資金較感短絀。第二，最近數週東北華北等地戰局之逆轉，促使上海工業設備及市場資金之大量南流。資金之南逃，可由華南各地匯率最近之提高見之，此點對本市銀根之趨緊，自然亦有重要關係。第三，華北東北各地游資常由上述各地旅客攜現來滬之方式流入本市。近來因以上各地戰況之陣趨激烈，而致交通受阻，近二週來南來船隻已見減少，本市游資因此又少一來源。第四，政府最近決定強迫徵收救濟特捐，對一般富戶之有固定資產及囤積貨物者不無刺激，因固定資產及囤積貨物均易被檢查，故頗多售出以換取易隱匿之金融性物品者，此點對於市場貨物供給之增加亦有相當影響。第五，陰曆年關後物價之激劇波動自然使交易中所需籌碼之數額增加，因而相對地使銀根感覺緊促。

以上各種原因交集之結果，上週銀根仍繼前週之一般趨勢而有緊促之感，使到週末略轉鬆和，此點與前週銀根鬆緊之變化頗相類似。上週初銀根較緊，物價較前週末普遍下跌，尤以紡織品爲甚。週三週四若干貨物皆達最低價，例如二十支雙馬紗每件低達一億元，四十二支藍鳳低達一億七千萬。白粳每石低達三百六十萬。但近週末時銀根轉鬆，貨價再見高翔，四十二支藍鳳週六再達二億一千萬。二十支雙馬高達一億二千六百萬。龍頭細布上升尤速，竟重登四百四十萬之高峯。白粳麥粉無不高翔上週與前數相同，燃料中以煤斤來源較旺及時令已過，化學品中如六九三硫化元因時令關係價亦較穩。前者如焦作塊煤每噸穩定於一千四百萬，硫化元每桶穩定於五千二百萬之水準，甚少波動，爲各貨中較特殊之少數貨物。

上週批發物價指數按用途分類者如次

類名	上週指數	較前週漲跌百分比
食物類	三五〇、七〇七	漲 七·六
紡織品類	五三九、二二八	漲 六·三
金屬類	四五八、七二二	漲 十二·五
燃料類	四四〇、七八〇	漲 四·〇
建築材料類	七六〇、一三一	漲 二四·六
化學品類	七二一、二一〇	跌 五·〇
雜項類	四一七、五三二	跌 一·七
總指數	四七〇、六九一	漲 四·四

上週批發物價指數按加工程度分類者如次

類名	上週指數	較前週漲跌百分比
（原料品類）		
食物植物產品	三五〇·七〇七	漲 七·六
非食物植物產品	三三六·六九〇	漲 三·一
動物產品	二四八·七九六	漲 十四·七
礦產品	四五四·二三〇	漲 十三·六
本類總指數	三三四·四一九	漲 九·六
（製造品類）		
生產品	七〇一·二一〇	漲 四·七
消費品	五九八·二四七	漲 十二·一
本類總指數	六五二·六二〇	漲 八·一

上週批發物價指數按產銷國別分類者如次

類名	上週指數	較前週漲跌百分比
出口貨類	三〇四·三四一	漲 十·四
進口貨類	五二〇·六五五	漲 十七·五
進出口貨總指數	三九八·〇六二	漲 十·三
國內產銷貨總指數	三九三·四五〇	漲 七·二

貨★幣★金★融

（一）銀根暗息

本市上週銀根，一般說來，異常緊俏，各業缺單者，被迫紛紛出售以搜羅頭寸，致物價普見平疲而暗息亦高峯迭見。現鈔籌碼，上半週因洮出者多而流入者少致頗爲非常。週一票據至深夜一時，頭寸尚未軋平，銀根之緊勢可以概見。但到了週三以後，一則因外部游資續有抵達，二則國家行局之交換差額在扣除商業銀行的定存以後，反進爲出，致市場籌碼之供源增加，同業拆放亦因之轉見靈活，銀根緊象乃稍見和緩，後半週雖銀根回緊轉鬆已微露曙光，但由於國家行局連續鉅進及物價下滑未見劇烈，故頭寸仍普見吃緊而暗拆利息甚至有高做四角以上者。

上週週一週二兩天，國家行局之匯實差進均在二千億以上，週三以後則反進爲出，週五之匯實差出，竟高達二千一百八十三億，創半月來行局實出的最高記錄。

洋商銀行差進之鉅，亦可謂前所罕見，自週一至週五五天以內，共計差進六千四百億，平均每天之差進在一千億以上，其間除一部份爲收回同業的拆放的款項外，游資南流的洶湧，亦頗堪注意。

商業行莊一週來之缺單頗爲普遍，六十號以後行莊自週一至週五五天內之差出高近二萬億，平均每天出數在三千億以上。這樣一個來商業銀行繳解現鈔予央行以抵補頭寸者爲數甚少，每日平均不過四五百億，現鈔籌碼之枯竭，可見一二。

上週暗息，始終維持高峯不跌，最低爲三角三分，三角四分半最普通，三角六分爲最高，證券套利最高做到四角半，散則在四角左右，證券鄂多至貼息，則穩定於三角六分的水準。

（二）內外滙率

上週外匯行市基準率未變化美匯爲廿五萬五千元英鎊套匯率爲七十六萬五千元，香港中匯上半週平疲，維持在十萬法幣合港幣一元零二三分之間，週四放長爲一元二角七分，週五稍見鬆縮。

上週本市商業銀行內匯率普見降低，廣州匯水週一爲每千元三百元，至週五則已跌降至一百二十元，廈門匯水之走勢亦同，週一爲三百元，週二降爲二百元，週五則再降至一百八十元。重慶匯水以週一與週三之每千元三十元最高，週五則已降至十元漢口匯水雖自週一之一百十元，度升至週三之三百元，但此後又迭見下降，週五跌至一百元。天津貼水獨見增加週一爲每千元貼水三十元，週五則已增至五十元，資金自北方流來的趨勢依舊。

（三）華洋股市

上週股市行情，在週四以前，幾呈一致疲局面，在金融界，一方面受了美貸可望通過的刺激，同時另一方面，市面上的銀根緊俏異常雖然有不少樂觀的人，認爲農貸撥收工貸成功均在即日，而銀根不久就可轉鬆，但這樂觀的氣氛，終究敵不過限前銀根的如此短絀，於是多方在無可奈何之下，不得不紛紛了結，換取頭寸，市上的散戶，亦寧願以頭寸參加養利，以坐收四角以上的利息，供多求少，股市自然就一蹶不振了。不過這種現象也還是短促的，銀根回鬆勢到下半週已經和緩了，農貸的撥放能否不變成游資呢，恐怕相當成問題加上短期庫券第二期已到結算之期了，因此週五以後股市又將回走它們好路了。華股如永紗週一以一八六〇元開盤，週四之最低，已滑到一六五〇元了，同期內新光爲二四六與二二二之差別，景福爲二四四與二二一的差別，信誼爲三〇〇與二二〇的差別，但是週四午後已經由疲轉堅了，週五的午盤，永紗現期已回到週一的盤價，新光景福等週五午後收價亦已與週一的收價相差不遠，看來這局面恐又將維持一個時期了吧！

外股如怡紗週一上午買價爲一百九十三萬，但週四下午已跌至一百六十五萬，會德豐同期內竟自五百萬跌至四百廿萬，英聯週一爲二百六十九萬，但週四下午不過二百三十萬，不過週五像華股一樣，又回走高價了，怡紗下午達一百八十一萬，英聯二百四十八萬，會德豐漲到四百七十五萬，似乎又將其週初之買價看齊了。銀根轉和與港匯鬆緊會起了很大的影響。

工商動態

進口「放寬」或「限制」

關於輸出品原料進口事宜，輸管會曾於上月廿三日起分別召集有關各業，逐日會商，被召各業達卅二家，此項會議，已於本月二十日結束，據悉凡多廠商所需輸出之製造原料，即可按進口辦法開始申請，其所請求輸入製造原料之總值，未超過其製成品輸出總額百分之四十者，可先行批准，但附帶條款爲廠商在結購進口外匯時即須將輸出品總值全數結匯指定銀行於此可見政府最終的目的仍在如何進一步獲得外匯頭寸•至於與外匯的獲得無關的工業，其原料的配額是否足夠，或甚至完全不予配給，當局往往很少注意，這就引起了本市油脂公會國煉火油廠爲燃料柴油輸入之不敷分配而作控新式的呼籲該會於上週二招待新聞界指責輸管會忽視提煉火油非柴油不可之事實並聲明國煉火油既全恃柴油爲原料，柴油更爲輸管會所管理統制輸管會今不予核配，則與經濟部允予扶植之主旨相背馳云云。除此以外，上週更有搪瓷業因原料缺乏而請增加配額並低減配價以維生產的呼籲，總之，當局對於所謂不必要的進口貨際即不能由此獲得更多外匯之進口，現在是盡可能加以抑阻，假如進口的物資確保民生工業所不可少者，則亦想盡種種方法，利用管制的機構去掌握這批物資或其所製成的商品，爲了達到這一目的經濟部近又飭工商輔導處擬具了一個如何控制工業品價格的意見，擬議中的意見認爲要控制成品的價格，應先設立物料總庫，由政府在國內外統購必需之原料，以備分配於民營各工業工廠，再以定貨貸款方式，貸物收購成品，這樣，政府又可藉原料的統購而掌握一批物資了。

在須得指定銀行保證爲出口商及申請廠商先以總出口值之百分之四十結匯的兩原則下，輸出品製造原料的進口，已經開始申請與審查了，國際貿易促進會於是準備作進一步的打算，上週週三該會舉行座談會並擬議組函輸管會，對原料品及農業副產品等之一般出口貨品亦按照工業品進口原料辦法，優待辦理，但據報導，當局方面認爲農業品要求與工業品原料進口辦法辦理，雖然是合理的，但目前政府情形，不能允許如此辦，問題的關鍵顯然在獎助農產品出口，是否能獲得充貨之外匯，何況，政府對行將實施的收購七種出口物資的辦法，已經足夠解決這個問題—獲取外匯—呢！

限制進口的另一例子即爲上週四全經會所通過的限制化學產品進口的辦法，原案爲化學原料輸入限額照審查意見通過，即原則四十七類中，十九類可以自製者，將不予列入，九類可逐漸擬造者，則改列附表三（甲）而減少其輸入量。

生產貸款的「幸」與「不幸」

關於本年度生產貸款的數量及分配問題，本刊各期，頗多綜合性的報導。本刊上期曾指出在諸貸款中農貸最得天獨厚，其間糧食生產五萬億，棉花生產三萬億，竟佔貸款總額半數以上。此等鉅大數字之農作其中的除所謂增加生產一點外，就怕就是掌握農產品物資了。譬如在農民銀行行務會議上，除決定本月份貸款總額爲一萬四千七百五十億而外，更規定肥料種子將實物貸放辦法，其餘仍以貸現爲原則。此外據說爲代政府掌握物資起見，特在糧棉增產區，繇辦提倉，辦理農產品之儲押。又據中央合作金庫負責人談稱，該庫所分配到的三萬億農貸，今後仍遵照四聯總處核定方針，以糧食，棉花爲主，肥料，鹽絲，水利三種均擬實物貸放，肥料鹽絲兩種，並擬收回實物，肥料以豆餅貸放，收回食米，鹽絲先貸放鹽絲，將來六成收實物，四成收現金。於此可見，這百分之六十的貸款，將來大部份要變成實物收回。這樣一個微妙與複雜的貸放過程，的確如中農行總經理在其本年度農貸方針之報告中所說「每易受人批評」，同時除少數人以外恐怕任何人都希望此次農貸能確如李氏所申明的：「經過農民組織而達於個別農民，自不能淪爲都市之游資，對物價發生不良之影響」

農貸雖然已經有了着落，出口貸款的細則卻仍有待磋商，擬出口貸款之會方面表示，第一，政府規定貸款數量以過去出口數量爲標準，但政府現擬擴大我國出口貿易，而貸款數量，卻以過去出口數量爲標準，對於出口商業之擴大難免不無限制。第二，貸款數額以一個月爲期結匯，次並規定按月結匯貸款數量十分之一，未免缺乏彈性而且不能與出口物資外銷的季節性相配合，故希望當局加以修正云云。

出口貸款之是否開放卻仍未能有訊，據工廠協會負責人稱：自去年迄今各業工廠除紡織業外，日益步入困難之境地中，據報估計已有十分之三工廠在作停頓種種原因在停工狀態中，致一般日用必需品之生產，較過去減少百分之四十左右，此點亦係物價狂漲之原因之一云。

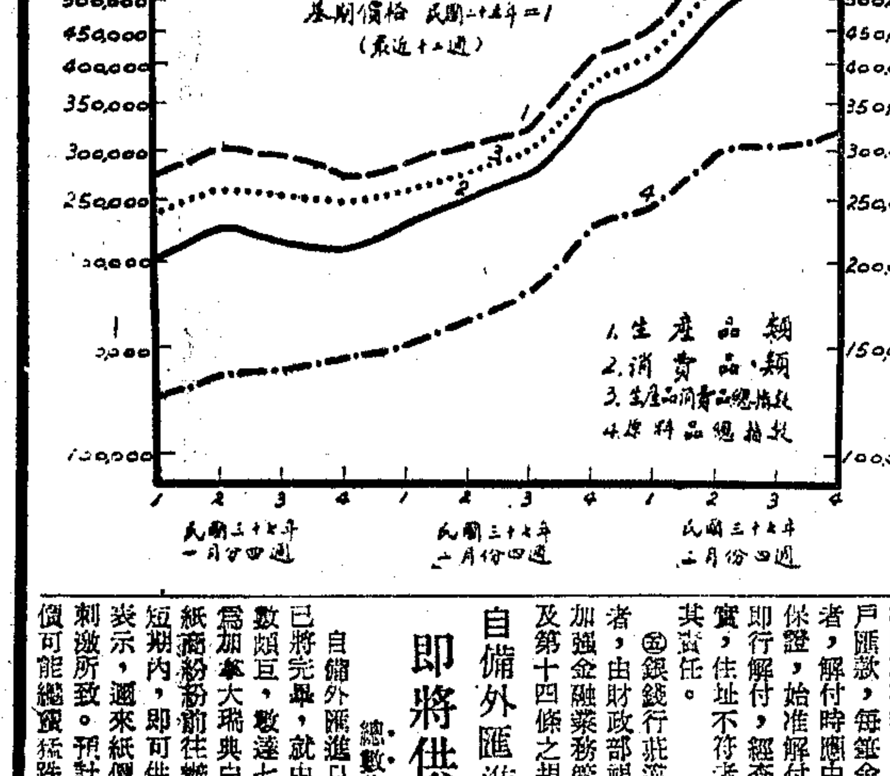

日本的復興是中國的死敵

在本國的人民大部尙溺於飢餓線上掙扎的時候，却有大批大豆將運往日本解救日人的飢荒，據中央社東京廿二日專電，有運載大豆，豆餅，落花生三萬二千噸之中國船隻二艘，定於最近由華中及華北啓運去日，其一，將載萬四千噸雜糧（大部份係由漢口方面收購者）由上海運日，另一將載東北大豆一萬八千噸，由天津運日，這正與該社二十三日所傳，在美國政策下，再度形成農業中國，工業日本之消息相配合，據說美國方面可能於下一會計年度開始時七月間，俾於日本之借款計七億六千五百元萬美元，另悉美國現正議擬一項計劃，將日本經濟恢復至一九三四年之水準而一九四八年之生產目標，係規定達到三千六百萬噸煤斤，及一百萬噸鋼鐵，故無怪日本銀行聯合主席石川一郎及工業聯合會副主席佐藤喜一郎，已致發表將來能擺脫外國資本家對日本工業之控制的言論了。

戰後日本的行將再度構成我國的威脅不但可見之於麥克阿瑟的政策中，而日本近來對國際市場的鑽隙中，亦可窺見其一二。據東京出口業鉅子談及目前世界紗布市場情形時稱，日本已步入國際貿易舞台，今後以大量紗布傾銷近東，恐勢所必然，據新華社東京廿二日電訊，估織物中大宗之紡綢之輸出，一二三三個月已逐步增加，迄今之輸出地，以紡約爲最多，次爲檀香山，最近新嘉坡亦輸出三萬一千六百五十三匹，另據非正式統計，半年來日本運香港貨物，幾於任何一地，與星洲相較，爲卅與一之比，此種巨大日貨輸入，香港銷約數之限百分之八十，均係轉運往東南洋各地。紗管會主委袁良於上週週三接見記者時亦曾提出一個月以後，日本紗布將向南洋一帶大量傾銷的警告，則可知局面已經夠嚴重了。

北方烽火中 鋼鐵工業之透視

我國鐵苗之生產量，在東北者每年達二百二十五萬七千噸之鉅，其他各省之總和，尙不逮其一半。戰前所產之鐵苗，百分之九十輸往日本。以鐵煉鋼，亦以東北爲中心，尤以東北之鞍山鋼鐵公司規模最大。戰前年產鋼五十三萬噸，淪陷時日人加緊增產，已超越百萬噸以上。其設備如百噸之熔鐵爐，一百噸之平爐鋼，以及全部軋鋼配備，均極珍貴。反視其他各省之鋼鐵生產，則頗貧乏，可得而統計者如下：（噸爲單位）

湖北	二二六、〇〇〇
安徽	二二〇、〇〇〇
湖南	二四〇、〇〇〇
山西	三三一、〇〇〇
廣東	八〇、〇〇〇
四川	一〇八、〇〇〇
貴州	二二〇、〇〇〇
雲南	五六、〇〇〇

總計尙不滿一百萬噸。而今鞍山已失，亦祇有加強建設後之區域矣。於是華中華南，重復開隊，四川之綦江電化冶煉廠，將利用資渝煉鐵廠之十五噸煉鐵爐全套設備，復工產鐵。海南島鐵苗質量俱佳，去歲曾與日本訂定易貨商約，共計二十萬噸，已於月前運去。資源委員會主委翁文灝氏亦飛粵籌畫，擬即在廣州設立鋼鐵廠，俾利用海南鐵苗耳。湖北大冶已成立華中鋼鐵公司籌備處，準備年內利用日本賠償設備及材料，建立新廠，並就現有之機器設備，先行裝配小規模鋼鐵設備，期於下半年開始生產，供應華中區域需要。此外，上海方面，亦有上海鋼鐵公司，其煉鋼部份，自去年六月間開工，迄今已八月，聞前後生產共達一千噸云。本年度全國鋼鐵業預計產量爲鐵苗三十萬噸，生鐵四萬六千噸，鋼品一萬六千噸。產量實屬渺小，且因外匯枯竭，國外進口不易，故銷路方面，不成問題。原料亦以廢鐵乘鐵尙多，不感匱乏，所感困難者唯燃料而已。

* * * *

財部訂五項辦法 防範滙欵作偽

財政部爲防範各行莊辦理國內匯款，其匯款人收款人姓名住址或有假借虛列等情事，特規定辦法，通令遵行，辦法如下：

㊀各銀錢行莊承做國內匯款，無論係信匯票匯或電匯，均應洽由匯款人在匯款申請書中，填具匯款人收款人之眞實姓名（或機關公司廠商之全名）及詳實住址。

㊁電匯之收款人，如以電報掛號或解款行莊之往來帳號代替者，仍應洽由匯款人將收款人之原名及住址列明，以便登列匯款帳簿。票匯之匯票，其匯款人請求開具空白抬頭匯票者，亦應洽由匯款人填明收款人之姓名住址，以爲登帳之依據。

㊂凡應由解款行莊留交之匯款，（包括留待收款人來取記解款行代收及旅行支票等性質之匯款）均應洽由匯款人填明留交及收款人住址尙未確定原由，並應由承匯行將其原由一併列註帳冊。

㊃各項匯款，除同業調撥，軍政機關公款撥匯，及土產公用交通等事業機構之款項匯款，應以機關或事業出應洽辦外，普通客戶匯款，每筆金額在二億元以上者，解付時應由收款人覓具殷實保證，始准解付。倘未具保證，即行解付，經查明收款人姓名不實，住址不符者，由匯解行莊負其責任。

㊄銀錢行莊違反上列各條規定者，由財政部視其情節輕重依照加強金融業務管制辦法第十三條及第十四條之規定議處。

自備外匯進口紙張 即將供應市需

總數共達七千餘噸

自備外匯進口物資，當局處理已將完畢，就中有各項紙張，爲數頗巨，數達七千餘噸，什九均爲加拿大新聞紙與白報紙。連日已有紙商紛紛前往辦理承購手續，最短期內，即可供應市需。據紙商表示，邇來紙價回跌，即係上項刺激所致。預計供應增加後，紙價可能繼續猛跌云。

龍鳳集團結婚 新禮服 創辦 敬請 李逢陽 楊虎 傅況鱗 證婚 贈送婚照 手續簡便經濟合法 本社今日第二卅屆集團結婚行禮

第一家 中國集團結婚 儀式莊嚴 手續簡便 合法經濟 十全十美 禮服

大來集團結婚 天天服務 新禮服 天天服務

張務銀 宋惠芬 訂婚啓事
茲經家長同意謹於國曆三月廿九日在松訂婚特此敬告 親友

唐世耀 席德芳 訂婚啓事
茲承 雷鳳威 王叔平兩位先生介紹並徵得雙方家長同意謹詹於卅七年三月二十九日在滬訂婚特此敬告 諸親友

張紹箕爲舍弟紹裘 黃世康三女雲仙 訂婚啓事
茲承 王順發 劉有炳 二位先生介紹謹詹於民國三十七年三月二十八日在滬訂婚時值非常一切從簡特此敬告 諸親友

青年會集團結婚 3月28日行禮 恭請方治先生證婚

中央銀行爲本行國庫局虹口收支處開業公告
查本行上海國庫局（外灘）業務向由本行國庫局辦理茲因便利各界起見於北四川路二二六號（武進路口）增設本行國庫局虹口收支處定期四月一日開業舉凡政府機關公款存匯業務並收國稅稅款特此公告

中國內衣紡織染廠股份有限公司增資公告
本公司經本年三月廿五日股東臨時會決議增加資本二百八十億元合成資本三百億元並定本年四月一日起至十日止爲辦理增資日期事關股東權益務請各股東屆時攜帶股票或股摺及原印鑑駕臨上海南京路五六二號本公司股務處繳納 星期日休息除函達外特此公告 中國內衣紡織染廠股份有限公司啓

中國公勝紡織印染廠股份有限公司召集股東常會公告
本公司定於四月十日（星期六）下午三時在福州路二六號一家春酒樓召集股東常會報告三十六年度賬畧及營業狀況務希屆時蒞會與議並照章自即日起至股東常會終了日止停止股票過戶又三十六年份股息紅利請隨帶收據及原印鑑駕臨本事務所領取爲荷除專函奉達外特此登報公告 董事會謹啓

永安公司召開股東大會公告
茲定於本年四月十四日下午三時在中國上海金華路大東酒樓舉行股東大會報告卅六年份帳畧及營業狀況與改選董事務希各股東準時出席或委託他人代表出席除分函外特此公告又本公司股份自本年四月一日起暫停過戶直至該股東大會完畢 中華民國卅七年三月廿四日 美商永安公司 秘書 M. E. Thompson 啓

明星香水肥皂廠股份有限公司召集股東臨時會公告
茲定四月十四日（星期三）下午三時假座上海西藏中路四八〇號寧波同鄉會舉行股東臨時大會討論本公司增資事宜務希股東準時蒞會與議除分函通知外用再登報公告 董事會啓

中華民國水泥工業同業公會爲全國水泥工廠統一售貨計價辦法公告
查本會爲使同業各廠辦理一致起見經本會第六次常務理事會議決定自本年四月一日起以每公噸爲計算單位其不足一公噸之數應按比例折算所有包裝費用不再包括在貨價以內除呈報全國工業總會中國工程師學會中國建築師學會等各有關團體查照外特此公告 中華民國水泥工業同業公會啓
計開會員名稱及商標：啓新馬牌 中國泰山牌 上海象牌 江南金輪牌 華新寶塔及龍門牌 華北長城牌 遼寧虎頭牌 天祥前門及洋房牌 貴州金鋼牌 嘉華山牌 順昌駱駝牌 致敬車頭牌 甘肅甘字牌 建亞龍鳳牌 台灣 西村五羊牌

上海市錢商業同業公會 銀行商業同業公會 信託商業同業公會 爲所屬會員兼營倉庫改訂倉租聯合啓事

上海市銀行商業同業公會 信託商業同業公會 爲所屬會員兼營保管箱改訂租費聯合啓事

明星 TEL 30590 傳全香·范瑞娟 張桂鳳 京華 烟雲 于吟編劇 陳鵬導演 仲美裝置 天蟾今晚轉播

大舞台 電話 90200 92020 全滬轟動 今夜獻演 空中飛人 孝幃迎親 火燒骨肉 地窖探險 巴黎大俠英烈傳 李瑞來編導 桃花一夜 合苞銷魂 半夜偷人頭！ 小狗子吃官司 菴堂藏春色！

共舞台 榮記 電話 八五八八九 八四八八八 欲罷不能！ 賣座突破新紀錄 今夜 蜀山劍俠傳 飛 萬人爭看 中正東路爲啥迭能軋法？ 大金剛王

上海 今日中文字幕 五彩歌舞片 麗泰海華絲 仙女下凡

滬西 石揮 周璇 夜店 天魔劫

竺水招·紅天徐·吳小樓 鬼戀 美艷親王 龍門 T.86175

皇后 TEL 59912 隋宮春色 于吟編劇 陳鵬導演

紅樓夢 播音台 KC 1020 泰國 姚萊

光陸 歡喜寃家

中央 空門情怨 重相見

金城 中國之抗戰 國光 原子電魔王 芷江 打武巨片 獸國神劍 大滬 火燒陰陽城 東海 五彩 紅人魂 滬西 從軍夢 西海 四呂娘 愛情 新新 夜店

美琪 泰山出險 大華 太太萬歲 大光明 與我同行 滬東 嘉興 天網恢恢 夜店 百老匯 東方 黑面虎 國聯 紅袖傾城 光華 滬江 舒適 莎莉 浮生六記

婦科 停經 白帶 經痛 不育

皮膚花柳性病專家 彭玉書醫師

感謝治愈 腎虧陽萎早洩

分類廣告 趙南石

疥瘡藥 毒特靈

陳柏年專治 腎虧遺精

楊方銓醫師 負責根治 狐臭

特價 每行二萬二 申報分類廣告 請撥電話九三二四八

申報館印行 赫爾司憶錄 初版三天售罄 再版現已出書 申報館總發行

夏聲劇校 今晚公演 巴駱和大登殿 新都 新梅花

科學

胡先驌
主編人 劉咸
第三十五期
每逢星期一出版

對印度科學界的觀感

·楊賞譯·

印度和中國同是東方兩個古老的國家，過去都有燦爛的文化供獻給世界。現在這兩個東方的獨立大國，都在吸收西方文明，從事科學的建設，印度因爲歷史的關係，比我們早一些，可是仍有着不少的缺點，他山之石，可以攻錯，印度科學界的情形或可供我們借鑒。本篇是美國布萊士里博士（Dr. Albert F. Blakeslee）在印度觀光兩月後，發表的一篇最坦白，俱實，指正印度科學界的文章。對於中國科學界，同樣具有警惕和指引的價值，特爲譯出，以饗讀者。譯者附識。

這是一篇我個人在一九四七年冬季（即一二兩月間）參加德里的印度科學會議後的報告。與會的有各國科學家，美國方面有代表美國科學協進會（A.A.A.S.）的戴明博士（Dr. W. E. Deming），夏普禮博士（Dr. H. Shapley）和作者三人，此外加拿大三人，英國九人，蘇聯二人，法國一人，中國一人（陳省身博士）。除了參加德里的大會外，我們也參觀過印度許多大城市中的大學和科學試驗室，就中如過尼泊，拉荷爾，貝拿勒斯，加爾各答，馬德里斯，喀剌蚩，孟買諸城市，都先後到過。我不願意詳細寫這報告，僅就個人匆忙參觀中所得的一點感想，告訴給美國科學家們。

雖然我們只用了短短的三十四小時就由美國飛到印度，但他們的風俗習慣和宗教却和我們離開的非常遙遠。在這片土地上有着許多驚人的差別存在，譬如氣候，民族，語言，宗教及政府的形式。在我們看來，平民的貧苦和上層階級的享受和奢侈，有着絕大的懸殊。我們曾發現許多平民是在街道上或在德里偉大的回教堂的石級上睡覺，因爲他們窮的根本沒有其他地方可以住宿；但過後在新德里的總督府宴會席上那崇華奢侈令一個美國人吃驚。在許多富有的實業家的餐席上你可以飲到許多珍貴的名酒和香檳。事實上在大會中我們代表們所接觸的無論印度人和英國人都是學界人士和一些統治階層的人物，眞正吃苦的印度人很少機會能接觸到的。

這個科學會議中也分若干小組討論，一切很像美國科學協進會；會中討論之熱烈及批評之生動，使我們深深感到印度人在科學上已有長足的進展了。雖然印度有着幾百種不同的語言和方言，但整個會場是英語控制了的，這對一些美國人一定要感到驚奇。印度北方的語言多從古阿利安語演變而來，而南方的達羅昆茶語卻從另一個古語演化出來。於是英語便成了一般受良好教育的印度人的通用語，除了兩個回教大學外，所有的高等教育機關都是用英語來講授的。從這裏也可以看出世界通用一種語言對科學的傳授上是有莫大的裨益。雖然印度語是有一大部份的人可以說，但印度大學中不少教授在從事找出一種能使全印度都通行的國語來代替英語的地位；這也許是他們的民族意識的過分堅強因而想打斷一切和英國的關係。

印度人曾賦給我們許多新穎的試驗方法，但可惜這些都未能爲其他民族所重視。譬如一位卓越的女植物學家在討論到海藻的利用問題上，宣稱他們在這方面的努力，並不亞於美國，每一個農民都有一個魚池，投下某種化學物後就刺激海藻的生長，使魚很快的長大。這件事每一個美國科學家都聽到過，但迄今我們並沒有照他們那樣去做。印度人都相當在美國一切事都讓機械代替了人工，但他們不明白在美國人工是如何昂貴，而在印度人工卻是最賤而工人是最多的地方。

印度的大學生和青年科學工作者多希望能來美國留學，常常我們被包圍着要求協助他們進美國的大學。有的甚至冒失的在早餐之前就來拜訪我們，提出一些同樣的要求，一位才十五歲的學生，宣稱他希望能到美國來研究原子物理學。

在政治上印度人很關心美國的一切內外政策，尼赫魯在請夏普禮博士和我參加他的夜宴上，（有兩位印度科學家作陪），曾表示極需要知道美國外交政策上的一些態度，特別是關於美蘇的關係上。他對於一九四六年共和黨在國會上的勝利，對這政策上所起的作用，更感到重大的關切。尼赫魯對其他國家有這樣熱烈的興趣和了解以及他爲了改善印度人民生活的偉大功績，是很使我們感動的。幾乎所有各階級的人都希望向美國學習，但他們不願意西方人把他們當作低等民族作施惠的對象，他們最痛恨在南非和印度的一些西方白人的「民族優越感」；爲了報復南非的歧視印度人，他們已經宣布抵制南非貨物入口，在孟買的一家飯店門口就貼着「南非人不准入內」的標語。

其它印度與英國人，也在依戀着美國。在一九四七年的一，二月間，英政府尚沒有決定退出印度的日期時，許多英國官員就已經着慌了，他們認爲很快印度人就會取他們而代之；有些英國人希望美國能在這塊土上援助印度，使她自己能站穩起來。

印度曾有使他們足以自豪的文化，它的古遠可以追溯到古阿利安時代，紀元前兩千年的吠陀經典，迄今仍有珍貴的文學價值。在我未到印度之前，和英國籍的官員談話，我認爲印度是一個智力低下的民族，但在我觀光以後，我完全改變了原來的看法，同時也看出英國人說印度民族低能，是別有用心的。印度學者們知道他們需要向西方學習科學和技術，不過這種學習是由於客觀環境的追逼，而非主觀的自發性的，所以改變的相當快。

在我和許多印度學者談話中，我曾指出在這世紀的前一二十年，美國必須向歐洲學習，特別向科學上居領導地位的德國學習，但不久以前，美國人已經明白這並不需要很長的時間。同樣的，今天印度是需要向西方學習，大批派遣留學生去接受科學的洗禮。不管英帝國以前在印度行使的殖民政策是否需要譴責和咒駡，他們對發展印度科學的功績，卻是不可磨滅的，特別在醫學上。我遇到的許多英國籍科學家都把一生的大部時間用來致力印度科學的進展，但當英國快退出印度時，有些人卻不得不離開印度到旁的國家去謀職業了。我們總希望他們所致力的事業不會因此全部荒廢，而且在印度人自己致力下更能提高其水準。

英國人常說印度科學家在理論物理學上和數學上有極大的成功，雖然曾獲得諾貝爾物理學獎金的拉滿（Roman）實在是個卓越的實驗家，這話還是有部份眞理的。有些試驗工作，他們並不太好，但對某些試驗工作有熱烈的研究精神，卻令人佩服。我發現印度科學家最大的缺點是不願意利用他們的雙手，這種缺點在其他國家的科學家們也常常犯的。這種缺乏這對雙手操勞的神聖性的認識及森嚴的社會階級制度─現在已慢慢的在減少了─這對他們的科學和技術的進展有着極大的障礙。我曾遇到某省一個科學和工程方面的顧問，他告訴我當他在美國一個理工大學留學時，他要比其他學生作更多的事，暑假中他去作苦工來賺學費，有時去給餐館做洗刷盆碟之類工作。但當他高興的把這些寫信告訴他的父母時，他立即接到兩封海底電報喝令他趕快停止這樣作，因爲這樣要汚辱了他們高貴的門風。他又告訴我他曾用每月一千二百盧比（相當四百美金）去請一個工程師，但這人只願整天坐辦公桌子上，要他到工廠裏去眞正操作，他就不幹了。我在和他們談話中曾說過在家裏我也有時去幫助我的夫人洗滌盆碟，那是有價值的事，利用雙手去作實在是最好的功課，假定印度科學家來參觀美國時，他們便會從美國科學家中把這點可貴的精神學到。

一位美國駐在印度的副領事，告訴我用一件事可以說明美國科學家和印度科學家的區別來。當一個美國人得到了哲學博士的學位時，那才正是他畢生事業的起點，但當一個印度人得到了哲學博士，就好像是他工作的終點目標了。一個印度學者一旦把大學的教授位置握穩後，就停止了一切科學上的追求，他們認爲一個人的地位遠較他從事的工作本身要重要的多。在大學裏那些眞正從事於最基本試驗和研究的人，是並非接近我們來討論他們的研究心得的，實事上，我發現他們是被迫遠離開我們的。在我的許多次講演中，我便提出互相交換心得是進步最需要的。

新近我接到一個印度學生寫來的一封信，事情是這樣，印度政府準備派遣若干名攻讀博士學位的研究生到美國史密斯學院生物研究所肄業，名單發表，他未被錄取，要求我去信給印度政府請他們重新考慮他們的決定；在信中他暗示這事對他的影響是很大而且很重要的。我們常常聽到他們抱怨因爲私人關係或者政治上原因，印度派出去的留學生多不是最優秀的學生云云，這種控訴是否眞的，抑或自己沒有被取後發出的恨憤之言，我們便無法去判斷了；但根本上我就沒有代他們寫過一封請求信。

我很願意成爲一個印度藩邦的酋王（Manaraja），這倒不是因爲他們有驚人的財富，致不濟的太太和高度舒適的生活享受，而是由於他的權力和財力可以使印度科學和技術有猛進的進展，進一步利用科學來改進人民的生活水準。我們感到在印度，無論公共或者私人團體於公益事業的捐贈，非常需要提倡。很幸運的，我們曾去參觀過幾個無論全部或一部是依靠私人捐助的科學機構；如加爾各答的包斯植物研究所（Bose Institute for Plant Research）及孟買的達達醫院（Tata Hospital）在首都新德里中也參加過西里拉公爵工業學院的揭幕儀式，但這種事業機構是非常少。印度的大實業家本來就不比美國多，而富有的根本就沒有用金錢去捐助興辦科學和教育事業的習慣。

許多顯貴，印度人都有英帝國給他們的封號，但是有一種很通行的看法，認爲這不過是用金錢去向大英皇室表示一點自己的忠誠而已。假使我是一個印度政府官員，我一定要取締這些封號和爵位，代之而起的是以印度爲主的稱呼。我建議採用「印度益主」（Indian Benefactor）這個封號封給那些捐資給促進藝術，文學，科學和哲學事業的人；這和諾貝爾獎金一樣，不過範圍廣大一些。一個印度人假如在自己的名字後面加上「I. B.」二字，一定感到是極大的榮耀，（I. B.是Indian Benefactor的首字母，不用B. I.因爲這樣與「不列顛印度」（British India）混淆不清。）各字仍依印度習慣，那時我們聽到的是伊沙德捐主而再不是什麼約翰爵士（Sir John）等英國名字了。用這種方法來鼓勵富人捐資以增進同胞的福利，總要比奉獻給大英皇室來得榮譽些罷！

我這樣坦白的批評印度科學界的許多缺點，其實美國學術界也不少是常犯的。在我旅行回國後感到我們和印度科學朋友是有着最高的熱誠和毅力，同時我堅信印度是一個具有偉大的潛在勢力的地方。他們的科學家們和大學生對我們的訪問和講演都非常重視，就我個人言，我從那裏學到的要比供獻他們的更多。像這種訪問不但有益，印美兩國的科學同志，且可增進國際間的互相了解。全世界只有一個科學，它不分國界，各國的科學家的互相觀摩，互相切磋，是最需要也是最有益的。

★關於印度科學的狀況，我國文獻甚少，就譯者所知，本刊主編劉咸教授著有「印度科學」一書，由正中書局出版，對於印度科學發展的歷史，現在狀況，和科學機關，科學名家，分門別類，記述甚詳，可資參考。

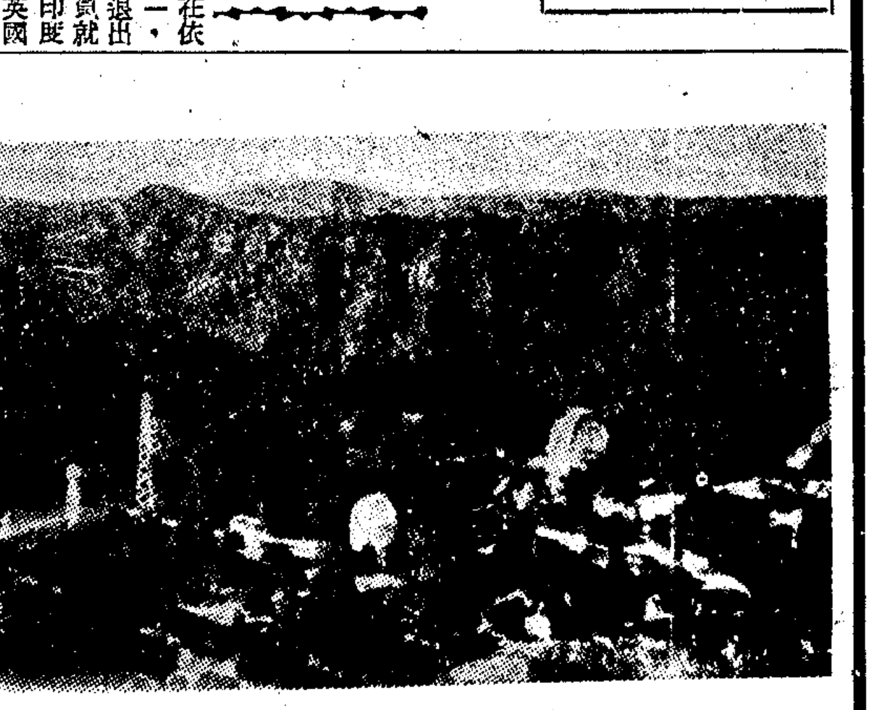

威爾遜山天文臺全景（戌）

科學漫談　星空漫談

·潘承烈·

在一個沒有月光的晴夜，抬起頭來看那滿佈羣星的蒼穹，這閃爍光壯麗的奇觀，會使人悚然而恐，顯得人類是何等渺小。對星凝視的人大都爲這些羣星所啓示的機構和究竟發生疑問；更多人被它們天體的美感動了。

肉眼看得見的恆星似乎有百萬。實際上，因爲我們在一個時候只能見到天空的一半（還有一半在地球較遠的一面），所以不用光學儀器的幫助，我們至多只能看見三千五百顆星。

用一副好的雙眼望遠鏡，這數目便可增加到十二萬，威爾遜山上的一百吋大望遠鏡大約看得出十五億顆。還有更多數不盡的，遠得不是任何儀器能夠探出。

許多年來，星一直是水手，牧羊人，和遊牧者的引導及知友，於是希臘人，羅馬人，和阿拉伯人便替那些較爲顯著的星羣取了美麗的名字。北極星，鷹座的河鼓，牧夫座的大角星是那樣充滿詩意在閃爍着。只要稍爲練習一下，並用一張星圖作爲幫助，這些以及其他數百個別的恆星便能用肉眼很容易的確定出它們在天上的位置，並且依它們顏色和大小辨認出來。

埃及天文學家拓理末把恆星的光度分爲六等，肉眼可看到的最暗弱的星是第六等；亮二倍半的爲第五等，以此類推，直到那耀目的一等星如天狼，大角，參右足，和南河大星等。星有着各種顏色的分度，我們能辨出紅色的參左肩，黃色的迷拉，淺藍色的織女，星顏色的變化是因爲它們溫度變化。好像一根鐵棒加熱後起初暗紅色，溫度漸高變黃，再變白熱。所以一顆暗紅星，如畢宿大星，是熱得最少，表面大約攝氏六千度。黃色星，如天廩，就要熱二倍。天空最熱的星是藍白色的，室女座中的藍白星角宿一表面溫度達三萬六千度。

天文學家用抵抗微熱器（Bolometer）來計算星的溫度，那是一種電表，把一點黑色白金絲暴露在星的輻射熱下，用最精細的準確度來紀錄它們表面熱量。另一種星的溫度表叫熱電池，是放在望遠鏡主焦點上的一組無線電眞空管。

當我們看星時，它們大都好像一樣大小，不過這變化却是很大的。有的可用一種叫Interferometer的器儀來推。一九二〇年梅格孫教授利用光的繞射作用及複雜的數學算出參左肩的直徑是二億七千萬哩─一個比我們地球直徑大三萬倍的怪物。然而參左肩和巨大的武仙座Alpha星比起來却又顯得像侏儒，因爲後者大得那樣出奇，如果它在我們太陽的位置它將吞沒有地球並且伸展火星軌道以外！

天空既有無數這類巨星，有人會懷疑空中也許太擠了吧？但如某天文學家所說：「在歐洲上空放三個黃蜂，那麼黃蜂在歐洲空中要比恆星在空間更爲擁擠。」

星球間的空間廣闊得不可想像，太陽（我們太陽系中心的恆星）只離地球九千三百萬哩，而太陽系最外圍的行星冥王星，離太陽有四十億哩之多。再外面便是很大的空際─一個空間的深淵，使我們的太陽系在宇宙裏實際上孤立着─直到二十五萬億哩外才出現了第一顆最近我們的恆星馬身人Alpha，天狼星却還要再遠一倍。太陽光在八分鐘內達到我們，但天狼星的光到達我們要八年以上。

這些閃爍着一點點的光只是構成宇宙圖畫的前景吧了，在更遠的地方，我們看到一條淡淡如珠光的帶子跨越在空中好像撒了粉的帶圍，這就是銀河，爲一千億顆星組合的光所構成，透過望遠鏡看出來分不開，再加上極大的星團，那是在胚胎期中的物質，也就是說，尙未出生的恆星。

覃斯爵士（Sir James Jeans）描述銀河像一個大馬車輪的輪緣繞着中心輪轂旋轉，輪心離地球五萬光年，我們的太陽是這系較小恆星中的一個，在這銀河系裏（宇宙內至少還有一億個同樣的銀河系）我們所引以自豪的地球比起來只不過像飄浮在太平洋上的一小點花粉而已。

但可覺得的距離遠在銀河以外，威爾遜山（Mont Wilson）的大望遠鏡那天文學家獲得了球狀星團的光，那是一簇蜂羣似的恆星遠得光要化一萬八千年至十八萬四千年才能到達地球，例如武仙座M十三號球狀星團大約在石器時代的人類出現在地球上時所發出的光，要到今天才進入天文學家眼中。

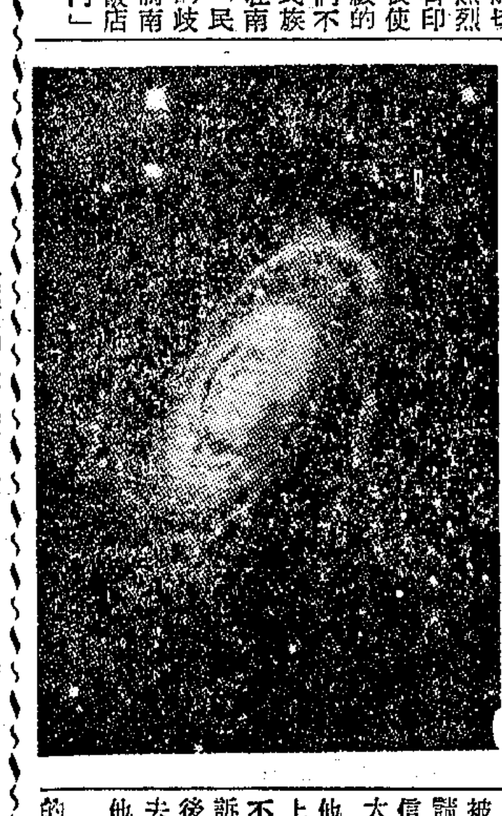

螺旋星雲及衆星

假如這些球星團的遙遠引起了你幻想，那麼所謂「島狀宇宙」（"Island Universes"）的更大距離會使這幻想變得麻木，在遙遠的空間深處，這些「星雲」正以可驚的速度衝向宇宙邊緣，哈佛大學教授夏布萊（H. Shapley）證明M八十七號星雲的光要八百萬年才能達到我們，但你別忘了光在一秒鐘就可進行十八萬六千哩啊！

新完成的美國加州巴洛馬山（Mont Paroma）頂的二百吋大望遠鏡，並不如一般所說的能在各方面有新的發現，譬如用過大望遠鏡來觀月亮便是浪費，因爲研究月亮最有效的倒是大小適中約六吋至二十吋的望遠鏡，這只新望遠鏡主要的功用是收集宇宙裏遠得不相信的部份所來的光，使我們對於一兆光年外的空間增加不少知識。

宇宙是不是封閉的，有一定大小，和限定界限的呢？（這種說法是根據愛因斯坦（Einstein）學說，即空間彎曲到原處，有點像地球表面的曲度，）還是像愛丁頓（Eddington）所相信，這是個膨脹着的宇宙，充滿了千萬個像我們一種銀河系，各自繼續不斷在難以證信的速度下奔向無邊的空間呢？

目前的恆星還是在極度混亂爆裂的情況下，原子連[illegible]反應變原來的物質爲熱，光，和電磁波，像我們的太陽（一顆小小的恆星）每一秒鐘要把四百二十萬噸的物質變爲能量，就是這種物質和能量的可能轉換性─一九〇五年愛因斯坦用理論的公式所發表─給與我們物理學家第一次確定的線索通地面上的原子所隱藏着可怕和無限的能力。

一顆恆星只不過是一大堆永久爆裂着的原子，在中心可怕的熱量裏擊下，氣體原子全部碎裂了，電子和核子的碎片混亂地衝撞，但恆星中心部的內壓力都那樣可怕使碎裂的原子擠壓在一起形成密度大得無比的物質─一大得一立方吋的這種物質會有好幾噸重。（比了這些重原子，我們這似乎很堅實的地球只是蒲公英蕨毛所組成的了，）核子物理學家分裂鈾原子時，從把恆星中一直發生的能量創造程序取用了極小一些。

事實上今日的天文觀察全是用照相術：即使用最大透鏡都不能看到的暗弱恆星可以在長長幾小時（或幾天）的照相感光板上記錄出來，最銳利的觀察者所不能察出的變化可用望遠鏡照相機認明，羅威爾（Lowell）教授經過廣困難的數學算出我們太陽系最外圍一定有冥王星存在着，但化了十五年功夫及無數照相才在空中找到了這個遊蕩者的位置。

憑着人類的智慧，宇宙的神秘漸漸在我們前面揭露了，科學的進步，擴大了我們的宇宙觀，在這廣漠無比的空間，地球所佔的地位，實在比滄海的一粟還小得多。

中國大戲院　（訂座電話）97147　93072　準午二時　早六時開演　千萬請光臨
今明夜戲再度連演　上午十時售票　請速購票
閻世善（梁紅玉）戰金山
芙蓉草（東方氏）　張君秋（丫頭）　江世玉（王儻伯）　虹霓關（全本）（二本）
黃元慶（趙雲）　袁世海（曹操）　馬連良（前魯肅 後孔明）　葉盛蘭（周瑜）　馬富祿（蔣幹）　馬盛龍（前孔明 後魯肅）
趙德鈺　馬榮仁　李克昌　張盛華
借東風（全部）

天蟾舞台　（訂座電話）九〇五六〇　連日軋足　千萬早臨
特別情商挽留·眞正最後三天
今夜（驚人雙齣）：王泉奎 李盛泉（打龍袍）（斷太后）；蓋叫天 葉盛章 白水灘；紀玉良 坐樓殺惜（連演）活捉三郎；蓋叫天 高雪樵 高盛麟 艷陽樓
明天夜戲：戰宛城；鐵公雞；挑滑車；三岔口

長興輪　三月29日（星期一）一晚開往九江漢口　（船泊南市大達五號）（購票請備牛痘證）　售票處廣東路93號二樓　三北輪埠總公司　電話12950　13131

M. V. "AJAX"　已於三月二十六日由美國抵滬停泊浦東藍煙囱碼頭　持提單至辦公司打碼頭並向碼頭繳付棧費用以便出貨爲荷　各貨主請　太古股份有限公司藍煙囱部啓

大慶輪　卅日（星期二）晚開往九江漢口　船泊南市大達碼頭　設備完善　艙位寬敞　服務週到　大達大通營業處啓

江蘇輪　准於三十日開往寧波·海門　船泊外灘12號碼頭　裝貨搭客　泰昌祥輪船行有限公司啓　電話14853　15793

穿山輪　准三月31日（星期三）下午二時開定海·金塘·穿山　星期日由定海開滬

招商局船期公告

船名	船別	開往地點	離滬日期	停泊地點
江亞	客貨	鎮海 寧波	3月29日下午五時	中山東二路64號本局第三碼頭
元培	客貨	天津	3月30日晨	外虹橋境本局第二碼頭
[illegible]	客貨	漢口	3月31日晨	中山東二路64號本局第三碼頭
[illegible]	客貨	青島	該輪改公運駛台 無法確定船期	
鴻章	貨	天津	4月4日晨	中山東二路64號本局第三碼頭

班期星期增加甬綫旅客掃墓歸鄉便利
第一星期：江靜上海開　第二星期：江亞上海開
（3月28日）江亞寧波開　（4月4日）江靜寧波開
第三星期：（4月11日）江靜上海開　江亞寧波開

美容　雀斑藥　狐臭藥　黑痣藥　生毛藥　白膚素　面刺藥　各十五萬
大和西藥行經理

自由談

談文化氣氛

·吳庸·

筆者愛好讀書，不過這只是爲讀書而讀書，並無什麼目的，意志不在學以致用，並且也不相信讀書有什麼不可思議的功用。筆者的讀書只是一種嗜好，好比吸烟，吸烟固然沒有益處，可是不吸總覺有點心神不寧，坐立不安；好之與我，正也是這種情形。

只因幾年來時局動盪不安，物價高漲，一般人的生活成了問題，筆者自然也不能例外。於生活栗六之中那裏還能安享讀書的嗜好。大概是所謂「物以類聚」吧，間或也有機會與幾位有同嗜的友人聚會，不免談談古今的書籍，講講最近的出版物，看看書架上讀過的五光十彩的圖書。於這樣的空氣中，久已減退了的讀書的興趣又油然而生，覺得閱讀中外古今文籍，確實是一種清福，是人生一大樂事。

我們要引起人們對讀書的興趣，第一自然須看此人是否是讀書種子；因爲人各有其個性，倒底不易予以變更，沒有讀書性情的人，任憑你用種種方法去引他，我看總歸徒然。第二，縱令是讀書種子，若是沒有讀書的環境，沒有與士人接觸的機會，也將減少對於書籍的興趣，甚至根本不會對書籍發生好感。

是故讀書最須注重讀書的氣氛。養成了一般人讀書的習慣，造成了社會上濃厚的讀書氣氛，是否有益，固然難說，可是倒底也不會有消極的破壞作用。而事實上今人對於這點並不注意，很少致力。對於破壞事業却是用足了全力。但思文明如美國，人民進入大學念讀，以繳學爲原則，大學教育還沒有被定爲國家的義務教育；而於軍事教育方面如西點者，學生自入學至畢業，學費固然免繳，而於衣食住等項也是不取分文，可謂優待萬分。足見美國政府也是重武不重文。

史配林·好華德於「我的兒，我的兒」一書中有一句話，筆者認爲不失爲至理名言。他說：「人們的聯合是爲恨，不是爲愛。」此語乃是作者觀察世界古今事實的結晶。有不少人一聽得軍號，便會振臂奮起，投筆從戎。一個第三四流的演說者如果作煽動性的演講，定會使聽者痛哭流淚，或會使聽者鼓掌叫好。一個第一流的學者作學術性的演講，雖也會有人去聆聽，可是其目的恐怕爲學術者少，爲滿足其好奇心者多。又如耶穌畢生宣傳愛的哲學，其門徒也不過十餘人，而與他反對的人們却是成羣結隊；結果耶穌寡不敵衆，終於被恨的集團殺死了。

人們容易爲了「恨」而結合，這眞是人類的一大悲劇。只是筆者認爲這未必一定是出於人的天性，或許與後天的教育不無關係。自古迄今，人們致力於破壞者多，將來終會有一天把目光自「恨」轉移到「愛」的上面去。只是要達到這個目的，仍有賴於人們的重視教育，宣揚文化。

要宣揚文化，必須先形成一種「文化氣氛」。約翰遜行述裏有一段關於當時士人集會聚談的描寫，那個集團的文化氣氛之濃厚，眞是令人心嚮往之。茲節譯之如下：「約翰遜喜歡擱起了脚把心中的話傾吐出來。可是他與[illegible]位健談的友人聚在一起時，他的談話尤爲精彩。於一七六四年時，這幾位友人組織了一個會社，這個會社後來在文學界中漸漸的成了一股大的勢力。這個學會對於新書的評論會立即傳遍於整個的倫敦，會使一版書立即銷完，也會使新出版書被棄而供諸製箱者及製餅者之用。這點實無足怪，因爲參加這個學會的都是第一流的博學鴻儒。如高爾德史密斯是詩學與輕鬆文學的代表；雷諾是藝術的代表；勃克是政治哲學的代表；此外還有史學家吉朋，語言學大家瓊斯。名伶茄立克與會時總帶來說不盡的笑話。班納·闕登是希臘文學權威；托風·皮克拉以行爲風流著稱，言語機智，對於風月場中的知識最爲豐富。在這樣的集團中，要想領導群倫，很不容易，而約翰遜却是這個集團的領袖。」

我國的學者才人眞也需要這樣的一個會社。這個會社一方面可以作爲士人的俱樂部，另一方面自然還可以收「集思廣益」的實效。

背字典

·鴻念·

有一句普通的成語，流行很廣，就是：「只要工夫深，鐵杵磨成針。」它說明了持恆必成的眞理。

然而任何金科玉律，都要能夠活用，否則即是聖經，也有被魔鬼引用的危險。如果拘泥字面，便容易鬧出笑話。記得幼時初中裏一個教英語的先生，是個自學成功的用功苦學生，沒有進過大學，對於英語倒頗有研究，直到如今，我對他的品格和努力，仍極欽佩。但當時讀書時候他的教授法，却實在不敢恭維。原來他教學生課餘背字典，一本英漢字典，三四萬個字，據他說起來，每天記廿個，能夠持之以恒，不間斷不玩忽，五六年後，便全在胸中了，而他自己就是這樣苦幹過來的，至今仍朗朗上口，大半記得。那時候學生中也有照他的話去試的，我便是其中一個，但是沒有半個月，便中道而廢，其他同學，也沒有一個不和我同樣情形的。

現在想起來，委實覺得可笑，自己因爲乏人指導，所以去採用這種笨法子，原也未可厚非，但教學生都如此做，便迂得可笑。有恒而能成功，當然無可懷疑，但眞的要開一所製針廠而都用一枝枝的鐵杵來磨的話，便是大呆瓜。鐵杵固能磨成針，但如果將鐵杵分成小塊而再磨的話，豈非事半功倍了麼？

因爲做事喜歡貪便捷，所以一切科學方法才會發明。化最少的代價，獲最大的成果，這才是合乎經濟的原則，無論什麼情形是這樣。無謂的犧牲，是最不足爲訓的。

譬如以戰爭爲例吧，單槍匹馬或者孤軍敢死隊之類，縱然能夠在敵陣中衝殺一陣，憑着勇氣能耐，東衝西撞，但結果還是不合算，不是「壯烈身殉」，便是「全軍覆沒」，二十世紀中決沒有奇蹟出現。尤其是現代戰爭，早從拳頭誰大臂膊誰粗進爲腦與腦的智力爭鬥，運籌帷幄，決勝千里，單純原始的戰鬭方式，久已被淘汰掉，雖然我們不該陷於「唯武器論」的窠臼，但對一切的估計，也不能只憑衝動的。

「血的應用正如金錢一般，吝嗇雖然是不行的，浪費也大大的失算。」我們固不能太珍視自己，但過份自己看輕自己，讓光陰儘情的虛擲在瑣事雜務上，讓生命無辜地消耗在平凡碎細上，又可當值得？一股傻勁當然不可或缺，但方法也要懂得運用，減少不必要的損失犧牲，便是延長了自己的壽命與能力。

但是徒言方法而不求實際可更不行了。說理論，口若懸河；要動手，寸步難行。那末與其高談戰略形勢，還不若練了炸藥衝上去，多少炸死幾個敵人；與其無所事事何不背背字典，對於英文究竟有些幫助的。

兩門新的學科

·鳳起·

爲了要求得高深的學識和研究的機會才使我們進大學，這是誰也不會否認的；可是求知固然是入大學的一個最大的前提，然而青年在生活和修養上所需要的指示和討論，却也佔有同樣重要的地位，可惜這重要性被各大學所忽略了。

滬江大學日前討論青年問題，經辯論後，投票的結果是多數教授贊成在原有純學術研究的課程中應添設「求婚」與「結婚」二科。這一個大膽革新而富有現實性的決議，我認爲是值得重視的。（見廿五日本報）

許多學識豐富，聰明智慧的青年，因戀愛的創痛和婚姻的失敗而造成瘋癲，自殺，出奔等等的悲劇，他們在學識和事業上的成就也都隨之而去。這種可怕的損失，就是因爲對於戀愛和婚姻問題缺乏眞正的理解和認識。事實上我們每人都要經過戀愛和結婚的階段，那麼爲什麼校方不把這含有如此重要性的科目成立起來，使一般的青年們在良好教授的指導和啓發之下，去求得一個正確的認識呢？

在美國，由於大衆青年的需要，對於男女性的問題的討論早已成爲正式的學科，延請知名的心理學家，醫師，及研究青年問題的專家來幫助他們解決疑難，爲什麼我們中國的青年，在同樣的需要之下，就連戀愛和婚姻問題都不能得到一個正確的解答和誘導呢？

「求婚」和「結婚」是兩個切要的學科，假如能爲校方和同學重視，好好地發揮它們的功能的話，對於今日所謂戀愛或家庭的悲劇，一定能減少許多，這於社會而言，也未始不是一個進步的現象。

這是一個新的，現實的嘗試，希望能得到各方的擁護！

海紅樓詩錄

·徐半夢·

知音

鍾期去後伯牙傷，一代知音萬古荒，天地多情留我老，江山無語送人忙；世途險似蠶叢險，塵海拋如蝶夢涼，十二仙樓五色筆，容城許有曼卿狂。

故鄉

東江秋冷斷人腸，如海愁雲黯大荒，八月潮頭馳白馬，三山海尾走紅羊。陸沈未救臨淵苦，天小難醫坐井盲，惆悵荊南山色慘，丹楓如血夜飛霜。

春愁寄友人

花鎖奢春傍狹邪，與堤疏柳帶棲鴉，一春拂枕愁春蠹，竟日登樓望日斜。夜月千山迷故壘，暮雲兩地聽悲笳，惟餘客裏千行淚，灑遍神州何處家！

高天大地去來今，陳迹遙遙萬古沈，富貴何關生死事，是非不動劫灰心。忘機鷗鷺皆吾友，得趣苔岑結賞音，留取眼前行樂好，不須遺響託瑤琴。

西寺的「房」荒

倫敦的西寺不但是皇室舉行大典的地方，它也還是英國的名流埋骨之所。但西寺的地皮有限，而歷代之名流無窮，於是也鬧着人滿之患。西寺當局早在一九〇七年就規定，以後下葬者每屍以骨灰一瓶爲限，省得多佔地方，然而時至今日，即使這樣辦了也還是容納不下那麼多的名流。當局焦急之餘，就把全寺所葬的「名流」名册檢視一番，準備必要時請小名流遷葬，讓大名流遞補─不想檢視的結果却頗有出人意外者，原來西寺莊嚴神聖之地，在許多豪門巨閥文人學士之中，竟也長眠着沒沒無聞的門房一人，洗衣婦一人，鞋皮匠一人，廚子一人！（無咎）

逍遙花

陳愼言

第十三章　力圖補救　（一二）

潔齋聽了這句話，不由打一個冷戰，想不到她竟怨恨到這地步，心裏所預備說的話，也說不出口了，答應一聲「好吧！」低頭喪氣，走出家門，鳳笙送他出了這門口，把門呀的一聲關上了。潔齋回過頭來，對門口看一看，不由暗自傷心，此時好似喪家之狗，給主人打了一頓，趕了出去。踉蹌走出胡同口，雇一輛三輪車，悵然回到宿舍。一人端在床上，把前後事情一想，覺得雲卿和鳳笙二人舉動完全不同，一人有一人的作風，看她們情形，對於自己，都不能諒解，這事應該怎麼辦呢？原想鳳笙是一個爽直痛快的人，在她面前，求饒幾句，她一定會答應的，不想她恨我如此之深，竟說我已經死了，對我毫無一點留戀。由今晚上的情形看來，要想和她重歸於好，是不可能的，看她今晚對我的表示，可以說是完全失望了。只有雲卿她雖然怨我，只積落在心頭，在她言外，仍是餘情未斷，我明天還是上她家裏去，跟她坦白的表示一番，如能得她諒解，我們最初的希望，還可以達到。從前認爲種種難關，現在給鳳笙如此一番表示，便容易解決了。潔齋這一夜，胡思亂想一陣，也沒有好睡。第二天，也懶得上班，才有九點多鐘，便趕到雲卿家裏去。據伺候雲卿的李媽說：「大小姐病了，沒有起床。」潔齋一直走到樓上雲卿的臥房裏，只雲卿躺在床上，一張黃黃瘦瘦的臉，精神十分憔悴。潔齋不待招呼，便挨在她床沿坐下，問道：「怎麼不舒服？吃了藥了沒有？」雲卿一語不答，眼角湧出眼淚，把身子一轉，臉朝床裏去。潔齋用手在她被單上，輕輕的拍一拍道：「怎麼？你有什麼難過？」雲卿帶着哭聲答道：「我叫你別來，你怎麼又來了？我不要見你！」潔齋道：「我除你之外，沒有別的地方可走，我昨夜一晚沒睡，想了一夜，只有來這裏和你談談。」雲卿道：「我叫你回家去，你爲什麼不回去？」潔齋道：「我昨晚上已經回去了，鳳笙把我趕出來了。」雲卿一聽這話，很感驚異，把臉轉出來，向着潔齋問道：「怎麼把你趕出來？你回去怎麼對她說的？」潔齋就把從進門，以及被趕出來情形，細細說一遍。雲卿道：「這是你的罪孽啊，怪不得鳳笙！」

牛內幕新聞

·調鸚·

世人似乎都有喜歡探人隱私的偏愛，所以無論中外的報章刊物，都要多多揭載內幕新聞或政治秘辛之類，總能得到讀者歡迎。前些時上海有些報紙也爭以刊載內幕新聞爲尙，而實在這些內幕也者大多已是公開的秘密，有些簡直連「秘密」二字也夠不上，不過是記者先生把早已零零碎碎發表過的新聞整理了一下，使讀者們容易撲清來龍去脈，彷彿印象一新罷了。

但在目前的美國新聞界却流行着一種新的寫法，他們以入情入理之筆，以簡潔緊俏的文字，儘量報導着謠言，猜測，幻想─有時也有一些眞的內幕新聞。這類東西多半由一些紅極一時的「專欄撰述家」和「電台評論家」，天天大量傾銷出來，我因爲其「新聞」的可靠性頗有問題，「內幕」也不一定名符其實，姑稱之爲「牛內幕新聞」。

即使如此，「牛內幕新聞」的讀者是廣大的，影響是深遠的。因爲，它們的趣味性相當濃厚，相當可以滿足人們窺探隱私的欲望。最近柯里安雜誌上恢復了「華盛頓政訊」一欄，登載的東西就可說是標準的「牛內幕新聞」。新聞本身的價值固有問題，但這一種表現的形式却還是值得我們注意的；若以作爲採訪新聞的線索，更是一等材料，今擇尤譯錄數則如下。

㈠美國大選前夕，參院議長范登堡已與總統候選人紐約州長杜威取得默契，密切合作。他們合作的基礎有二：一是二人都極力反對候選人共和黨議員塔虎脫；一是二人都極贊成共和黨的外交顧問杜勒斯（杜勒斯與杜威的關係尤深）。據熟悉內幕情形的人士稱，此二城舉行共和黨大會時，范登堡將全力支持杜威，使杜威能得到共和黨提名爲總統候選人，萬一仍遭失敗，則范登堡將參加競選，杜威將全力予以支持。

㈡杜魯門的全國普遍軍訓法案勢難通過之望，杜魯門雖一再強調普遍軍訓的重要性，但議員大多不加理睬。

㈢四月間法國大選的結果雖尙在未定之天，但戴高樂已在美國積極活動，華府的法國大使館中，就有許多都是戴高樂的親信，他們不但爲戴氏作巧妙的宣傳，而且美國任何風吹草動，都立刻報告戴氏知道。許曼政府明知有此情形，而無法加以制止。（譯者按：許曼總理近會公開抨擊戴高樂的政策爲不合法國國情。）

㈣美駐英大使道格拉斯被任爲馬歇爾計劃執行總署的呼聲甚高，現已有多人逐鹿駐英大使一缺，尤以現任駐澳大使勃脫勒（原係大銀行家），駐波大使葛利菲士（華爾街巨子）等二人最爲關切。

㈤阿根廷的獨裁總統貝隆前曾宣稱願以五十億美元貸與南美各國，全係吹牛。事實上阿根廷的金準備及美元準備都極感恐慌，英國前曾將在阿根廷建造的鐵路賣給貝隆，現在向他收賬竟極感困難。貝隆祗有一點剩餘的穀類，想待善價而沽罷了。

陸放翁日記

·陳左高·

以日記體著稱者，始於宋南渡後，並稱陸范。明安陸何宇（字度仁）答部駮贊從上云：「宋陸務觀范石湖，皆作記妙手。一有入蜀記。一有吳船記。敍三峽風物，不與丹青圖畫，讀之躍然。」

按游（一一二四─一二〇九），字務觀號放翁；平生以愛蜀道風土，故有劍南詩稿入蜀記之著。宋史稱：「成大帥蜀，游爲參議官；人譏其頹放，因號放翁。」（宋史卷三九五列傳第一五四陸游傳）是書六卷，蓋係游道中，游自浙江山陰赴夔州通判任時記行之作。放翁自言：「乾道五年十二月六日得報，……方久病，未堪遠役」。乃於翌年閏五月十八晚成行，記錄於是時始，迄同年十月廿七早抵夔州而止。其間出運河，歷長江，入三峽，凡山川形勢，風水順逆，一舸容與，居舟中幾半歲，捫天棘地，相見蜀道之難。更以滌觴之餘，考訂古蹟。豈「流連風景，記載瑣屑」之比歟？清張佩綸潤于日記，亦嘗加評騭，茲不贅。

知識

·木易輯·

▲知識便是力量。──培根

▲你應該留心一切假知識；它比無知識更爲危險。──蕭伯納

▲無論什麼知識，不與實際生活吻合，便沒有存在的理由。──克魯泡特金

▲縱有滿腔熱心而無知識，猶如在黑暗中遠征。──牛頓